工商晚報
THE KUNG SHEUNG EVENING NEWS
督印及承印：工商日報有限公司
香港灣仔分域街十八號
各部電話：編輯部、採訪部、營業廣告部、社長室、總編輯、經理室、秘書室、中區辦事處 [illegible]
電報掛號二〇七五五 郵箱六二號
新聞紙第八二六號
出紙兩大張售價壹毫
每日兩大張下午四時出版

蘇聯準備介入越戰？

柯錫金率領代表團 即將前赴北越訪問

華府官員相信蘇總理訪河內之行 目的係削除中共在北越之影響力

【莫斯科卅日路透社電】「塔斯社」今晚報導：蘇聯總理柯錫金將率領一個代表團前往北越，據宣稱：這個代表團「不久後將離蘇赴河內」，代表團團員包括第一副外長庫茲涅索夫，第一國防部長維希寧。「塔斯社」稱：該團已在莫斯科正式宣佈：這將是應北越政府之邀請而作此項訪問。其他團員爲蘇共中央委員會書記安德洛波夫。民航部長羅金諾夫，對外經濟關係部長會議國家委員會副主席施多洛茲與駐北越大使舒赤巴科夫。

「塔斯社」本月較早前披露：蘇外長葛羅米柯，曾於十二月三十日致函北越外長春水向北越保証：如理柯錫金短期內訪河內之行，可能與蘇聯政府最近保証支持北越有關。他們指出之此行可能乘機加强蘇聯對河內政府之影響力，以消除中共之影響力，但他們續謂：他們並無直接証據証明此點。

觀察家們指出：此將爲柯錫金於克魯契夫去年十月被推翻後，接任總理以來，訪問蘇聯勢力範圍以外之首次。

美國國務院暫不作正式談話但官員們指出：蘇聯乃訂定支那半島國際定與寮國中立化之日內瓦會議的共同主席國之一，美國希望蘇聯將以其主席國之地位，充任各項達致和解越南問題圖謀之積極角色。

【倫敦卅日美聯社電】「塔斯社」星期六晚說：蘇聯總理柯錫金，即將率領一個蘇聯代表團赴北越。該社說：柯錫金是應北越政府的邀請而準備前往河內。

塔斯社的聲明並未提及布里什紐夫同往。柯錫金的訪問北越，最少有二項目的：一個是表示蘇聯支持北越及南越的共黨游擊隊與西貢政府及美國顧問作戰。另一個是在中俄共爭執中，獲得北越的支持。這樣看來，柯錫金如何不經過由中共及其同路人所控制的領土而到達河內，將是煞費思量的事。可能柯錫金直截了當地在北平停留，重開「和平」談判，因爲中共「總理」周恩來於去年十一月間曾訪問過莫斯科，這種回拜是一種禮節上應有的事情。

蛇年美人 圖爲在上海出世芳齡十七歲現居紐約的中國小姐譚瑪莉，她將以代表中國農曆新年的姿態出現，按今年係農曆之蛇年，中國習俗相傳本年出世之嬰兒均具有聰明與機智之品質。（國際合衆社無線電傳眞）

今日天氣

吹輕微或和緩之東風，有雲，間有短暫時間有陽光，黃昏時間有驟雨。午間天文台氣溫紀錄爲攝氏表十九度，即華氏表六十五度，濕度爲百份之八十三。

大埔警署警員頭部中槍斃命

陳屍警署附近疑吞槍自殺

【本報訊】一名駐守大埔警署警員，昨晚十時，在距離警署一百碼的路旁死亡，疑係吞槍自殺，據說，槍彈在頭部橫過而死。死者名巫冠傑，廿九歲，警員編號三×七七，服務警察已逾十年，有一妻，及一年約四歲女兒，駐守大埔警署，住大埔警察宿舍。妻女則與其父同住新界上水和合山附近一屋宇。據說：死者昨晚出夜更，本於八時收更返署但直至九時許，亦未見踪跡。警署已展開查究，但未有結果。迄至十時許，一名警員由警署外出，在距離警署一百碼的官立學校小花園附近，發現死者倒臥血泊中，遂急即返署報告。警方立即通知醫官到場，并將死者送院，但在送抵醫院時，已証實不治斃命。據說：死者被發現時，身穿便服，在死者旁邊發現死者配槍。

五西籍小童駕片舟 深夜海上漂流

今晨被水警輪救回

【本報訊】五名由十一歲至十二歲的歐籍男童，今晨在昂船州東北面，在一艘獨木舟上漂流。該等男童是於昨夜在深水埗兵營乘上獨木舟的，但由於强風及海流的關係，該小舟便被沖向昂船州。他們是被一名在島上當值的警員發現，立即向水警方面報告，派出一艘水警輪將該小舟拖回深水埗兵房。

高華大酒樓
爲此春酒，以介眉壽
發財春宴
請早定席
早午名茶點心精美
歲晚新年照常營業
電話：八四六一一九一

雲華大廈
香港北角英皇道310-316
21層高樓
地脚完成，只售十層；
分期付款；每月數百！
本公司委託大新銀行經理一年至十年按月分期付款辦法
地址：大道中公主行三樓
益興建業有限公司

介紹本港一件富有人情味的故事

聖芳濟四十一位少女 幫助一個失明女同學

【本報訊】四十一位熱心少女，以其時間與精神協助一名失明之女學生，俾能完成其學業之心願。

此一富有人情味之故事係發生于本港，獲得同情與協助者係廿二歲之楊約瑟芬。楊約瑟芬於十歲時即入嘉諾撒盲童院，並在該院完成小學。該院之政策，係予聰明之盲童以深造機會，經智力測驗，楊女乃升學聖芳濟中學。

楊女雖甚用功，但因失明之故，對若干課程，頗有困難，因所用課本，多屬供常人閱讀者。楊之同學有鑒於此，乃互相協助，彼等擬定時間表，分別助楊溫習。二十六名同學朗誦時，楊即將之翻譯爲盲人用之點字。餘十五名同學即任楊之導師。

與此同時，若干福利團體亦予援手。

一位教導楊女英文之女同學說，楊之記憶力特强，並精打字。但楊女希望今夏會考時，能使用點字作答，以俾渠本人能覆讀答案。

同時，楊女喜編織，並學習烹飪。渠立志將來能爲兒童教師。因此，考試後，渠將繼續接受兩年師範訓練。

刊廣告請電七三零七零八洽

謝啟

本茶樓酒家昨（卅）日上午十時卅分舉行開幕典禮敬蒙
太平紳士黃伯芹先生主持揭幕荷蒙
同業先進
各界友好蒞臨指導惠賜多珍隆情高誼殊深銘感祇以招待未週實爲抱歉謹此鳴謝

寶龍大茶樓酒家有限公司
董事兼總經理黃鶴齡 董事蔡林生
董事長蘇柏鴻 董事兼經理蔣發業
副董事長區文 董事兼專理高貫銳
董事兼副總經理羅炳鑾 董事兼司理蔣秉鈞
顧問：方伯生 朱天文 董事孟功安 鞠躬

本茶樓酒家經於本日上午五時卅分正式開始營業
地址：九龍旺角新填地街三九〇至四〇二號

港九各渡海輪今晚延時加班

佐敦與尖沙咀兩綫除夕通宵行駛

【本報訊】兩家渡海小輪公司當局，爲配合農曆年關需要，盡量便利人車渡海起見，均已編定除夕延時增班程序。

油蔴地公司所屬部份航線小輪，且由今（年二十九）晚起延班延時，佐敦道至中環（載車及客船）、旺角線、深水埗至中環、佐敦道至灣仔、紅磡至北角等五線，尾班延長至深夜三時止。

又深水埗至上環，紅磡至灣仔，九龍城至灣仔及北角，上述各線尾班均延至半夜二時止。

明天大除夕，佐敦道至中環之載車及客船，佐敦道灣仔，及尖沙咀至中環之天星小輪，均通宵航行。深水埗至上環及中環、旺角綫、紅磡至灣仔及北角、九龍城至灣仔及北角等七線，明晚除夕均行走至半夜三時止。

標投舊海塢地 傳說減低按金

【本報訊】標投舊海塢地，由今日起兩個月即止截，直至目前，政府有無收到投標，仍無所悉。

有關官方對此將不加評論，因投票事係屬秘密，故洩漏任何銷息，實屬違背政府政策。

市上傳說，政府可能考慮將標投按金一百萬元之數目減低，並可能將若干限制放寬。

傳說謂，此係因若干經營地產人士表示，不願將可作其他用途之鉅額資金凍結。

香港仔工校卅週年校慶 工藝展覽會

【本報訊】香港仔學校卅週年校慶，今晨舉行慶祝儀式及工藝展覽會。

由張玉麟伉儷主持開幕禮，並舉行學生體操表演。

港客旅行澳門 去年約一百萬

偷渡來港者人數漸少

【本報訊】即任人民入境事務局長穆雅稱：香港最爲人所週知之問題爲人口，而人民入境事務局所面臨之最大問題，係供給香港人以必須之旅行証件。

渠謂：去年香港人旅行者已增加，例如本年赴澳門旅行者約一百萬。此等人需旅行証，而人民入境事務局須供給。此等証件非便利旅行，而係使彼等能回港。

除澳門大陸外，絕大多數華人均發給身份証，以便赴外國。

渠又謂，以過去經驗而言，農曆新年期間發回境証逾四十萬份。每日發出多至三千份。關于領取護照，渠謂，眞正居民並無困難，但須有出世紙。渠又謂，護照只係發給該出外旅遊之人士。

關于不良份子來港，[illegible]稍有知聞，否則[illegible]於查考。渠謂無條例[illegible]數最少，但[illegible]知有多少人非[illegible]。

啟德遊樂場 KAI TAK AMUSEMENT PARK
地址：九龍新蒲崗彩虹道（黃大仙警署對面）
今天隆重開幕

場內設有娛樂種類
粵劇場 電影院 京劇場 潮劇場 歌舞場 國術台 粵曲歌壇 什技魔術
南北獅子大會表演
機動遊戲種類
火箭車 飛行塔 摩天輪 飛行椅 大木馬 過山車 小汽船
快樂椅 咖啡杯 碰碰車 自動車 太空飛船 單軌火車
大小機遊及攤位遊戲多種不能盡錄

本公司啟德遊樂場謹訂於本月卅一日下午三時開幕薄具酒會恭候
光臨指導
啟德娛樂有限公司 董事局同人敬約
（恕不另柬）
酒會時間：三時至五時
下午五時開始營業

本場營業時間：
日常：下午一時至深夜十二點
逢星期日及假期上午十一時開
放正月初一日至初七日提早開放上午九點至深夜十二點
今晚大放七彩煙花

新春舉行
元宵花燈大會

右列各路巴士均可直達本場 2A、2B、2C、2D、3號、5號、5A、6B、6D、9號、11號、11B、13號、13A、14號
遊客請注意本公司設有停車場請由雙喜街直入

廣利源米蒸酒廠 榮譽出品
請飲：
紅牌雙蒸之王
好桔牌
總代理：同益酒醋醬園

發財春茗
TEL 777654 722105
益新飯店 廿八收爐初弍啟市
月華樓 初弍收爐初六啟市
擸手粵菜 精美點心 歡迎外賣 專車到會

恭賀新禧
歲晚收爐 初一啟市
紅香檳飯店同人鞠躬
地址：油蔴地吳淞街一四七號（即快樂戲院側）
電話：六六三三二六 六六三五四一

印尼與葡可能絕交

日內瓦方面消息

又傳葡將承認中共

【日內瓦三十日法新社電】據此間外交界方面人士今天在此間說：印尼和葡萄牙，預料將於日間宣佈兩國斷絕外交關係。

那方面人士并說：印尼駐里斯本代辦朱米里爾，經於一月初離開葡萄牙返國，一般預料宣佈斷絕邦交的一項正式公報，將隨時同時由里斯本和耶加達予以發表。

那方面人士又說：那項斷絕邦交的行動，與葡屬帝汶島的地位，并無關係。最近在亞的斯亞貝巴所召開的會議，曾建議不結盟國家對與葡萄牙和南非斷絕外交關係，

那方面人士說：印尼總統蘇卡諾料度不會做出比遵從那項建議為較多的事情。他顯然已經決定在亞非會議於今春在阿爾及爾開始舉行以前採取這個步驟。那方面人士又說：蘇卡諾希望在那次會議獲得西非國家支持他跟馬來西亞所惹起的爭執。

那方面人士並說，巴西在宣佈斷絕邦交之後，將担承照料葡萄牙在印尼的事務。巴西在印度軍隊佔領果阿後印葡絕交之後曾在新德里如此做法。

那方面人士又說：印尼和葡萄牙將繼續他們的領事關係。在帝汶島的印尼領事館，和在耶加達的葡萄牙領事館將繼續設立。

【馬德里卅一日合衆國際社電】葡萄牙一家報紙昨天說：葡萄牙即將在外交上承認中共。

該報提及葡萄牙外長諾奎拉於去年初的談話說，承認中共的事將「隨時」發生。又說：「與中共的關係並無惡化。」

該報說：葡萄牙承認中共，是「意料中事，但未證實。」

荷姆對工黨將發動挑戰

政治休戰宣告結束

【倫敦三十日路透社電】英國反對黨荷姆爵士之保守黨將於下週改採工黨三月前大選險勝以來之首次攻勢，期使英國向右轉。保守黨此項攻勢將於星期二以提出政府政績信任投票出之，此項投票將表示邱吉爾爵士宣告病危後兩週非正式政治休戰宣告結束。

下院投票不及四十八小時後，將開始舉行三名議員之新補選，此項補選將顯示脫離政府之戲劇化趨勢是否繼續下去。此三個原爲保守黨所保有之席位以及稍後第四個席位的補選，其結果實際上勢將使工黨下院之多數席被減至僅爲三席，（目前爲七席）。不過，目前仍未有明朗之跡象顯示三大黨（工黨、保守黨與自由黨）中任何一黨渴望今年年初舉行新大選。

英首相威爾遜將訪問德法

【倫敦三十日路透社電】據消息靈通方面人士本夜在此間說：預料英國首相威爾遜將在今年三月初訪問波昂和西柏林。

那方面人士說：那次訪問的正確日期，將於遲日決定，他這次訪問，原定由一月廿一日至廿三日成行，但因邱吉爾患有重病，以致延期。

那方面人士又說：那項延期訪問的近似時間，是在威爾遜於今天在此間跟西德總理艾哈德舉行七十五分鐘會談時所商討的多項議題之一。

那方面人士並說：那兩個人在他們廣泛會談的期間曾商討英國與西德貿易問題，一般并相信他們兩人，曾商討威爾遜對成立一枝大西洋核子軍的建議，和西德在財政上較大支持維持駐西德英軍費用的可能性。

蘇聯副總理魯德尼夫，於本夜較後曾訪問威爾遜首相。

英首相威爾遜將於春間在此間充作蘇聯新總理柯錫金的東道主，并預定於本年較後前往莫斯科報聘。

那方面人士又說：柯錫金可能繼蘇聯外長葛羅米柯於三月中旬在此間訪問後，於四月前來倫敦一行。

那方面人士并說：威爾遜前往法國訪問，俾與戴高樂會談，甚有可能在三月底成行。

美國一名大學生乘坐電梯上下不停

圖謀創下新紀錄

【密執安州東蘭辛市卅一日合衆國際社電】密拉安州立大學一年級十八歲學生古．羅賓遜，本週末在電梯裡隨梯上下已經有許多次了。

他此刻在該校東阿克斯黨宿舍電梯裡，希望繼留六十五個鐘頭，以建立大學學生乘電梯時間的紀錄。

他在本月廿九日下午二時五十五分進入那座電梯，現在認爲已經創立了一個紀錄，因爲他沒有聽說有別人想到作馬拉松式乘電梯的玩意。

據說：他計劃在明天（二月一日）上午從電梯裡面出來。

蘇俄二號頭目柯茲羅夫死了

克魯下台與購買美麥有關

【莫斯科三十日法新社電】官方宣佈：今日因心臟病宣告去世之蘇聯領袖柯茲羅夫，將在此間紅場克姆林宮受國葬。柯氏曾一度被視爲蘇聯領導階層之第二號人物，且可能爲前任總理克魯契夫之繼承人。

莫斯科電台廣播稱：蘇維埃主席團中委會與部長會議之一項公報稱：葬禮將由中委會書記狄托夫任主席之特別委員會主持。今日所發表之官方醫務公報說：以病多月之柯茲羅夫，是患「高血壓，全身動脈硬化症，血液循環不正常，與屢次腦血塞，其中一次腦血塞爲其致死之原因」。其殯葬日期將於稍後訂定。

【華盛頓卅一日美聯社電】美國國會一個研究小組於今天說：蘇聯前任總理克魯契夫之購買美國小麥，「曾有可能助成他的解職」。

那個小組說：蘇聯向西方國家（包括美國）購買大量小麥，「對於克魯契夫在他自已國家裡面的影響具有否定的衝擊力」。

那項報告書引述蘇聯當時所流傳的一個笑話說：「你有沒有聽見克魯契夫因爲在蘇聯播下穀種和在北美洲收割以致獲得諾貝爾農業獎金呢？」

邱翁出殯影片空運美國放映

【紐約三十日法新社電】在倫敦所拍攝邱吉爾殯禮的電視片，於今天比其他兩家美國電台提早兩小時由哥倫比亞廣播系統予以放映。

哥倫比亞廣播系統，曾租用愛爾蘭航空公司一架波音式飛機載運那些軟片，那些軟片於上午十時廿三分（格林威治時間）離開普麗，并於下午三時三十分（格林威治時間）運抵新科斯亞省哈利法克斯城。由於加拿大電視的協助，那些軟片，已經立即轉播來美國。

英女王夫婦將訪所羅門

【倫敦卅日路透社電】英女王伊利沙白和王夫愛丁堡公爵，將於下星期一飛往伊索匹亞，作爲盤瑚將要退位的所羅門國王和王后沙巴的國賓。

沙拉文國王已計劃用一百萬英鎊來款待英國王室上賓。按英女王伉儷將在這個非洲最古老的基督教國家中作八天的逗留。

日佛教代表今前往西貢

【東京卅一日路透社電】日本一個代表執政的自民黨的佛教三人代表團，將於今天離開東京，取道香港前往西貢。

該日本代表團的三位僧侶，將與南越政府和南越佛教領袖會晤。他們並將訪晤南越武裝部隊總司令阮慶和美國大使泰勒。他們將在南越逗留十天。

印尼在北婆正結集重兵

【聯合國卅日路透社電】今天所發表的馬來西亞致安全理事會的函件說：在婆羅洲印尼方面的邊境上現在已駐有一萬五千至二萬名印尼軍。

沙巴與沙撈越這兩個是蘇卡諾聲言要「粉碎」的馬來西亞的聯邦，是在婆羅洲上的。

馬來西亞駐聯合國首席代表拉曼尼在他的函件中說：集結在「繼續增加中」。拉曼尼說：在這批一萬五千至二萬名印尼軍隊中，二旅軍隊是從爪哇調駐靠近沙巴的地區，而該地區以前祇有二營印尼軍。

流行性感冒可怕

羅斯克不能送殯　哈里曼打預防針　華倫無病說幸運

【華盛頓三十日美聯社電】參加邱吉爾殯禮的美國代表，經於星期六傍晚在還個節季最爲嚴厲的一次寒流中回返美國。

國務卿羅斯克，在倫敦患病，他未有參加邱翁出殯儀式，他在馬科蘭州附近滿蓋霜雪的安德魯空軍基地步出那架噴射運輸機時說：他患有「小小傷風和發熱」。

據他的助手說：羅斯克將設法在家休息，而不是一如詹森總統和國防部長麥南馬拉（現時傷風病的其他兩個受害者）已然前往醫院留醫。

據率領那個美國代表團的大法官華倫說：「我想我沒染上這種病，迄今爲止，我是僥倖得很。」

據代表羅斯克在倫敦參加邱翁殯禮的副國務卿哈里曼說：「我打了幾口預防流行性感冒的注射針。」

前艾森豪總統經已同機返國，但他未有在華盛頓下機。他預定繼續飛往加州的棕櫚泉城。

蘇俄流行性感冒向西伯利亞蔓延

莫斯科患此症者日來正大增

【莫斯科卅日美聯社電】蘇聯「星期報」今天說：列寧格勒廿年來最惡劣的流行性感冒，已擴展至四千哩外西伯利亞東部的伯力。

該報說，流行性感冒已自一月十八日起即在列寧格勒蔓延，並已擴展至伯力和其他地區。

莫斯科一位傳染病學教授曾於星期五晚在電視上說，莫斯科在過去四天中，患感冒的人數較往常多出三倍。另莫斯科的酒店、餐館和麵包店的工人，均已帶上白色棉紗口罩。

天氣陰沉倍增哀傷　邱翁在故鄉長眠

邱夫人的花圈上寫着：「致親愛的溫斯頓，卡麗米送」

【伯力頓卅日法新社電】邱吉爾爵士今天已在其九十年前出世的布倫亨堡附近伯力頓寧靜的鄉村墳墓中安息。

邱翁的墳墓被卅九個由他的家人，伊利沙伯女王，南斯拉夫總統狄托，埃及總統納塞爾和一些謙恭的英國家庭所送出的花圈遮蓋着。

邱吉爾夫人的用康乃馨花和鬱金香綴成的花圈上寫着：「致親愛的溫斯頓，卡麗米送。」

英王女的花圈上寫着：「全國和英聯邦的感激的懷念。伊利沙伯。」

伯力頓和附近的人民則以接待故人重返鄉梓的心情來歡迎他們的「溫斯頓」。

邱翁喪禮完畢後不久，即有數百名人民攜帶鮮花前來邱翁墓地憑吊。

【牛津城伯力頓三十日路透社電】在生平被拍攝最多照片的邱吉爾爵士，其遺體於今天在此間下葬，并不准許攜有攝影機在場拍攝照片。

警察方面，爲決心保證邱吉爾夫人禁止各報記者闖進那個墳墓的願望起見，曾向在通往這條鄉村的道路上站立的人羣播出各項警告。說明如有人企圖拍攝下葬和送殯行列情形者，其攝影機將被沒收和抽出其底片。

但一個攝影記者，曾避過警察的監視網，并由附近一座建築物的屋頂用長距離透鏡拍攝一連串的照片。

高羅士打公爵送殯後車失事　夫人手臂斷折

【貝德福卅日路透社電】英女王的皇叔告羅士打公爵與公爵夫人，今天在這裡附近因汽車失事而受傷，公爵頭部擦傷，而公爵夫人的手臂則已經折斷。

公爵夫婦在倫敦參加了邱吉爾爵士的喪禮後數小時，即乘坐有司機駕駛的汽車離去，但在一個交叉路口上失事翻車。

六十三歲的公爵夫人的左臂折斷，面部也受輕傷，已住進貝德福醫院。六十四歲的公爵在醫院敷藥後則已於今晚出院。司機的鼻子擦破，另一個男僕的手臂也折斷。

告羅士打公爵是喬治五世的兩位仍生存着的兒子之一，是英國王位第八位繼承人。他是溫沙公爵的弟弟，他的另二位兄弟就是於一九五三年逝世的喬治六世和於上次大戰因飛機失事而死亡的根德公爵。

殺死兒女英人死刑獲得赦免

【倫敦三十日路透社電】此間今日宣佈：本月較早前因殺害兩兒女被判死刑之狄恩，已獲赦免。他是國會有人提出廢除謀殺罪死刑懲罰以來，獲得赦免之第四名謀死犯。廢除死刑法案預料將於本年稍後通過立法。

蘇共書記訪問外蒙

【莫斯科卅日法新社電】「消息報」說：蘇共中央委員會書記謝里賓，目前正率領一個蘇聯代表團，在外蒙古訪問，今天曾赴外蒙古最南部的南戈壁地區訪問。

觀察家對於蘇共重要領袖之一的謝里賓訪問中，蒙邊界地區一事，感到興趣地加以注意。

「消息報」說：謝里賓受到「熱烈和友好的歡迎」。

中共對美猛烈抨擊

【東京卅日美聯社電】中共「外長」陳毅今天說：美國即使獲得南韓和其他反共國家的支持，也不能挽救南越。

還裡收聽新華社廣播陳毅在致北越外長春長的函件中，重申中共的論調：「美國只不過是隻紙老虎。美國在伸展戰線和擴大戰爭中必將遭遇到更多的國家和人民的堅決抗拒，和更快地，更悲慘地失敗。」

香港訂造貨船昨在土倫下水

【土倫卅日法新社電】由香港太平洋貨運公司所定造的二萬七千噸的貨輪「大西洋的希望」號，已於今天在土倫附近的塞尼船塢下水。該輪將用來載運穀物，煤和礦沙。

中華民國駐梵諦岡大使謝壽康和駐義大利大使于焌吉曾參加下水禮。

泰馬將商剿共問題

【吉隆坡卅日路透社電】泰國與馬來西亞的高級國防和保安官員，將於下月舉行會議，計劃對在泰馬邊境地區保持備戰狀態的馬共叛黨，進行一次緊密的剿滅行動。

馬來西亞政府恐怕一旦現時與印尼的未經宣佈的戰爭使他們有可乘之機，那批爲數五百餘人的叛徒將會捲土重來。

馬共在一九六零年撤退到叢林密佈的泰馬邊境地區，而官方也宣佈爲患十二年的叛亂已被敉平。

非洲掀起反共潮！布倫地宣佈與中共絕交

剛果憲兵搜索蘇俄大使館

【巴黎卅日法新社電】這裡今晚收聽新華社廣播說：中共駐布倫地「大使」（譯音）劉友芬正式向布倫地政府抗議布倫地政府於昨晚宣佈斷絕外交關係的事。

劉氏在致布倫地外長馬尼拉基查的照會中提出一項「嚴重的抗議」，聲稱布倫地政府破壞國際法。中共在照會中提及，中共「大使」及使館人員已被要求「在兩天內」離開布倫地，中共使館已被布倫地憲兵「非法包圍」。

【莫斯科三十日法新社電】蘇聯「塔斯社」今晚報導，昨晚有一隊憲兵闖過蘇聯駐利奧玻德維大使館搜索，且仍留駐使館。該社並稱：剛果共和國秘密警察昨晚在中央郵局拘捕「消息報」記者科克羅夫。

「塔斯社」此項來自其駐巴拉扎維記者雪里布列揚科夫之消息，引用捷克駐剛果共和國大使之談話作爲消息之來源。該社又說：代理蘇聯在剛果事務之捷克大使館，已向剛果外交部抗議憲兵進駐蘇大使館與拘捕科克羅夫。

新聞鼻

共產集團支援越共

南越政府昨向國際三國監視印支休戰代表團提出抗議，指出從南越獲越共之武器中，證明有八百三十五件，係來自蘇聯、中共、捷克及東德。同時南越又抗議柬埔寨元首施亞努親王擬在金邊召開由柬、寮、南北越共組成之所謂印支人民會議。南越政府指明，參加該會議之所謂越南代表，係奉行北平與河內命令，而非代表越南人民。南越政府警告施亞努，須負奉行支持越共侵略及顛覆南越的後果。

共產集團或明或暗地支持南北越共侵略南越，事實上早已存在。不過形式上，大都透過北越的胡志明政權。南越政府如今提出正式抗議，除了提供確切的證據之外，並指出這個侵略集體，已由個別活動轉爲集體化而已。

南越與美國的飛機，曾迭次轟炸在寮境內的胡志明補給線。現在南越政府再提抗議，是不是象徵着越寮東三個國家，有化爲一個大戰場的趨勢呢。還是值得注意研究的新形勢。

拉曼歡迎日本調解

大馬總理拉曼表示歡迎日本調解大馬與印尼的糾紛。他說，日本領袖如認爲有助於此事，而願到吉隆坡一行，極表歡迎。拉曼又說，他將於四月間赴東京參加亞洲足球會議時，準備與佐藤首相商討此事。不過拉曼同時又強調，蘇卡諾如要證明願意和平，首須立即停止游擊隊活動。這是拉曼的外交手腕，爭取與國和國際同情的棋先一着的做法。

在另外的一方面，印尼外長蘇班特里奧原定於下月初訪問日本。但在到達北平，與中共發表了一個所謂印尼中共聯合公報之後，即取消了赴日之行。使日本外務省感覺到東京與耶加達間的關係，頗告微妙。

我們認爲印尼和中共的勾結，已趨緊密。五月間預定在阿爾巴尼亞舉行的所謂「亞非會議」，殆即由中共和印尼扮演主要的角色。還有兩個野心國家，均想利用這個會議發展爲地區性的小型聯合國，以求償其大慾，此時更需要表示「拉得緊」，那還顧得和自由世界打交道？如此一來，祇苦了日本首相佐藤，空自作了一個沒有代價的媒人。

菲決參加八外長會

據可靠消息，菲律賓已正式通知南韓政府，同意參加四月間在漢城舉行的八國外長會。邀請參加該會議的國家，除了紐西蘭尚未答復之外，届時共他各國都有代表出席參加。

這個會議，可以說是東南亞自由國家首次自動聯合起來，過問其本身區域內有關事宜，其成敗得失，關係甚大，單就會議本身而言，已大可抵抗了中共和印尼叫囂中要籌組亞洲區聯合國的作用有餘了。

邱翁葬禮傳眞圖片

⇧邱夫人與公子哀傷逾恒

邱吉爾夫人和邱吉爾的公子蘭道夫（右圖），於本月三十日在邱翁遺體在倫敦舉行國葬期間立廳致哀。（合衆國際社無線電傳真）

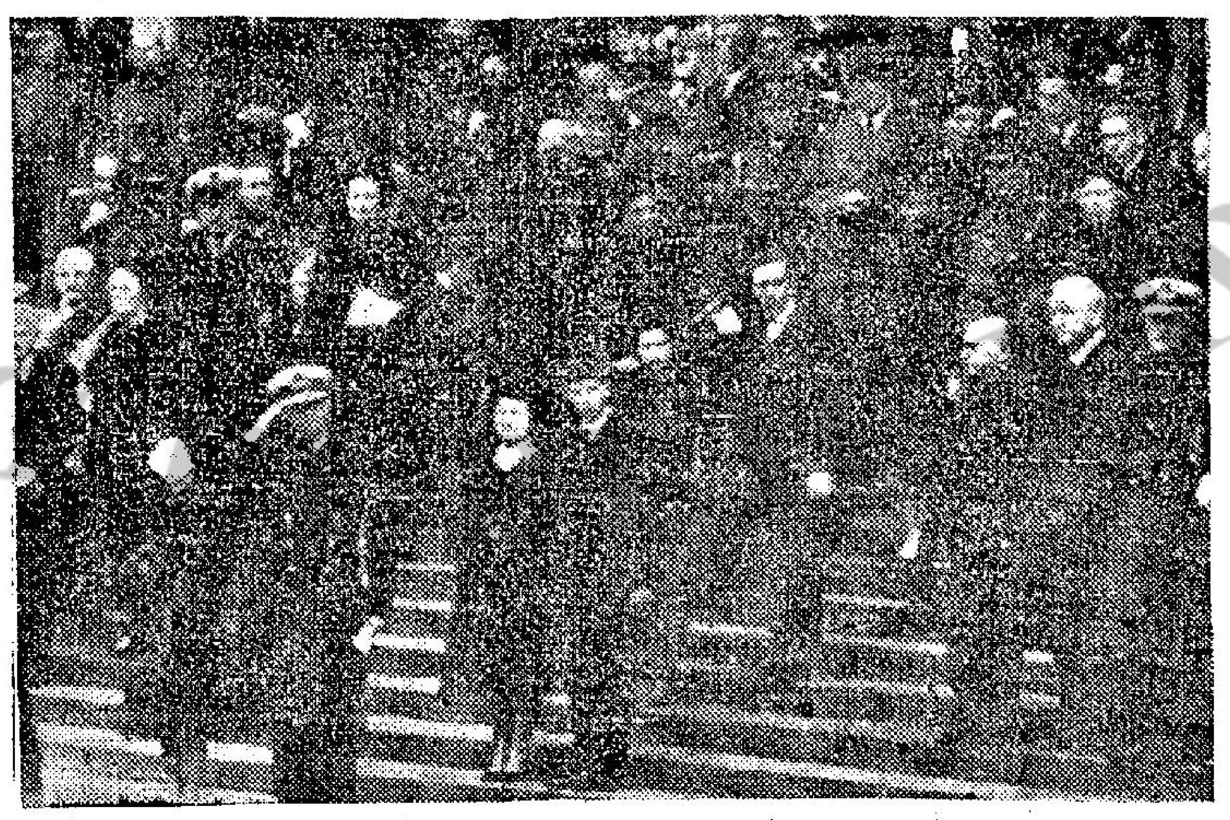

⇩天氣陰沉倍增傷感

邱吉爾爵士的遺體，於本月三十日運抵英國牛津郡伯力頓村下葬，其陰沉的天氣，倍增人惆悵。（合衆國際社無線電傳眞）

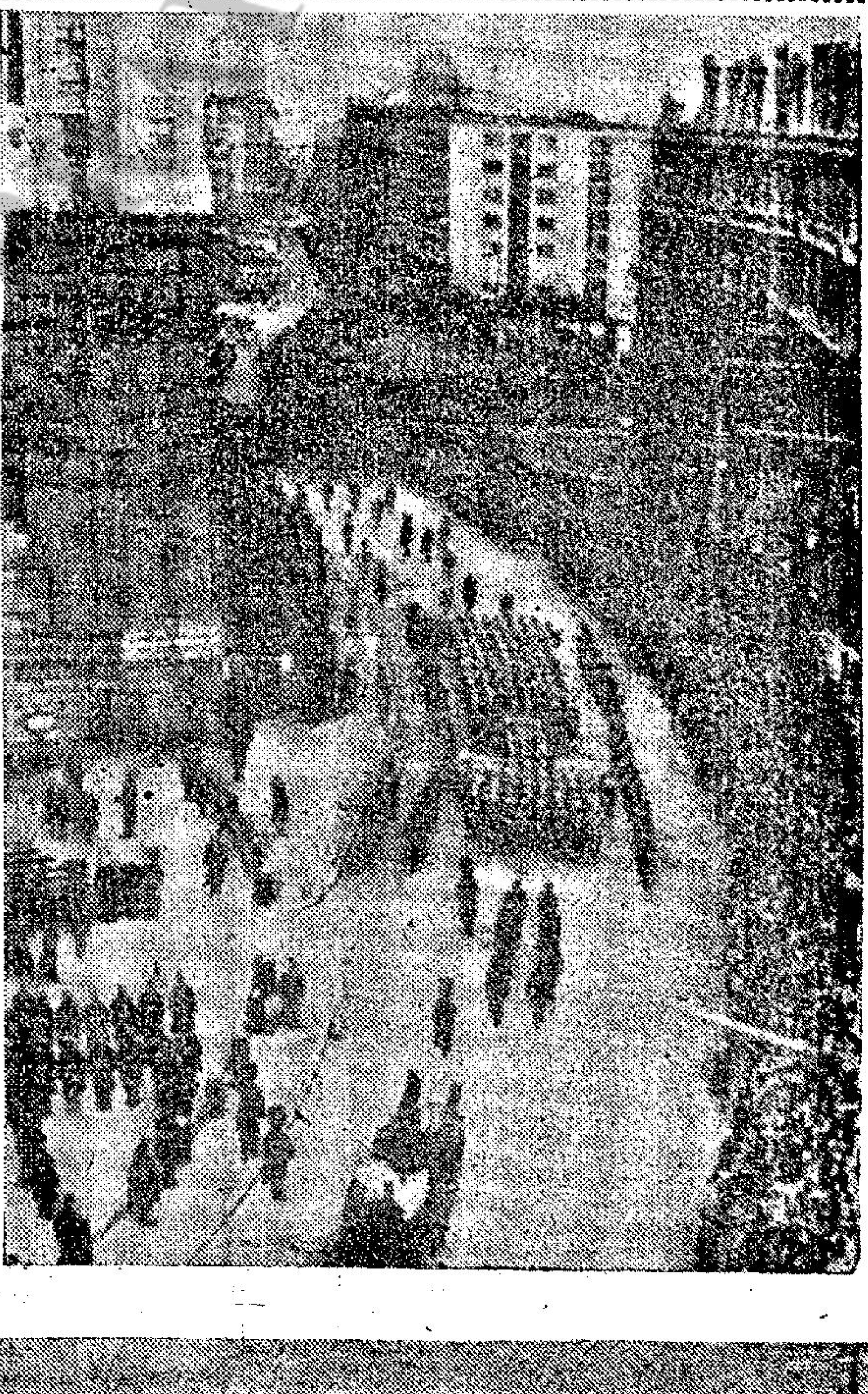

⇨國葬儀式悲壯場面

一月卅日，倫敦舉行邱吉爾爵士國葬儀式。圖爲喪禮進行中的一個傑出的場面，圖中央即爲邱翁靈柩。（合衆國際社無線電傳眞）

⇧王室人員均往送殯

英國與歐洲其他國家之王室人員，於一月三十日在倫敦聖保羅教堂參加邱吉爾爵士之喪禮後，肅着邱氏之靈柩由教堂抬出。前排左方行禮致敬者爲英國王夫菲臘親王，旁爲伊利沙伯女王，前排中心爲母后伊利沙白與查理士王子，其後爲馬嘉烈公主與夫婿史諾頓勳爵。在史諾頓勳爵之後者爲法總統戴高樂。（合衆國際社無線電傳眞）

法總統戴高樂（左上）與荷蘭女王茱莉安娜（右上）在邱吉爾爵士之國葬禮上合影。下方爲馬嘉烈公主之夫婿史諾頓勳爵。（合衆國際社無線電傳眞）

法荷元首同表哀思⇦

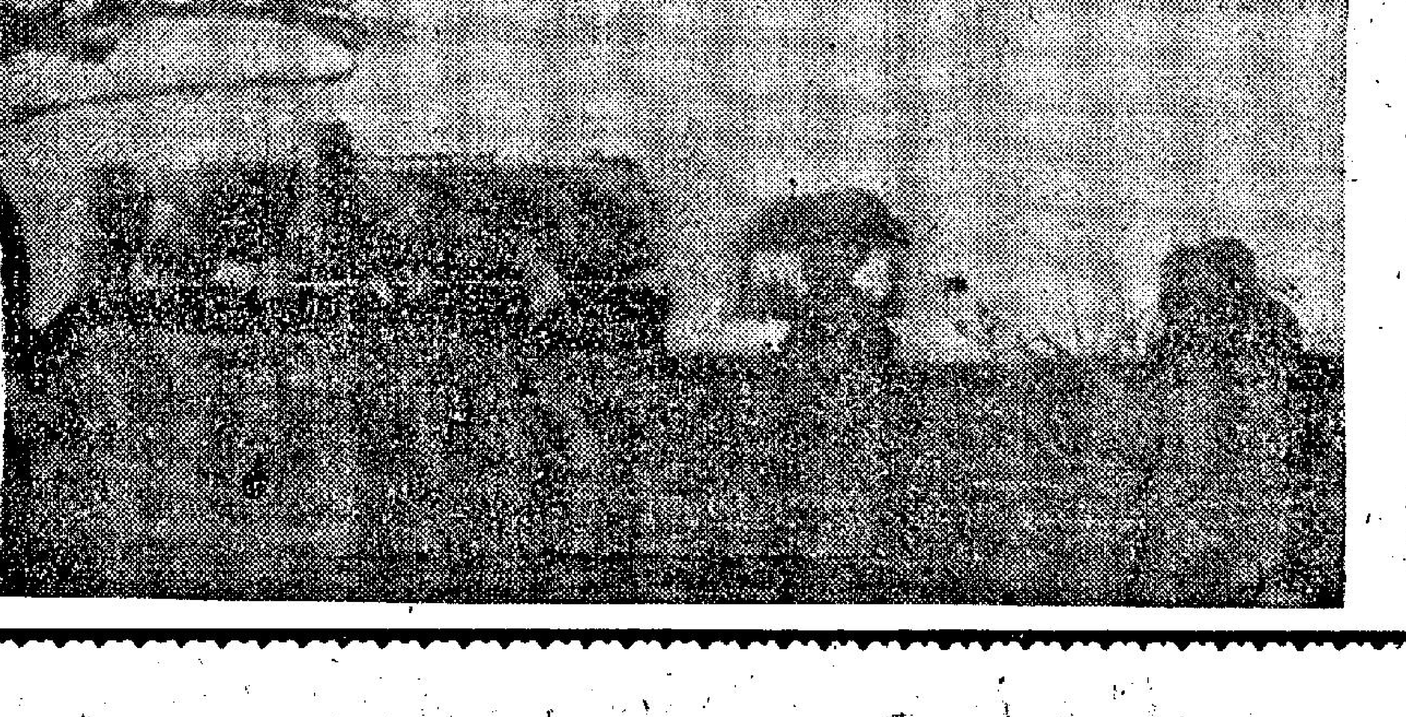

⇨邱翁靈柩送上汽艇

邱翁靈柩於一月卅日在倫敦港中一艘汽艇上（圖中），載往巴斯特拉爾碼頭，轉運往伯力頓安葬。（合衆國際社無線電傳眞）

短短的十二年間 柴灣人口增至五萬 新工業區在發展中
兒童二萬人犯罪事件甚少

【本報訊】在短短的十二年間，柴灣已由三千四百人口的郊外木屋區，變爲有五萬居民之區。在該處的山坡，有不少人來自灣仔，堅尼地城與西環，彼等暫時住于木屋，以待徙置。

該區設有診療所，每日約有一百五十人獲醫藥照顧。此外，還有慈善機構每日派熟餐三百份，每日派麵條五萬磅。

在柴灣新填地，一工業區正發展中，將有私人廠房與政府興建之工廠大厦，使該區居民，能就近就業。該區又將建碼頭，俾產品能越海運往觀塘加工。由柴灣直接赴觀塘，小輪祇需時十五分。

該區雖有兒童逾二萬，但兒童犯罪事件甚少。

黃志強被騙案 澳一公務員被撤職

【本報澳門訊】涉嫌串同向香港足球名將黃志強騙款的財政廳三等科員李咕，經被澳門政府撤職，該消息已見澳門政府今年第五期憲報。

該被撤職的財政廳三等職員李咕，涉嫌於去年冒人字跡行騙香港南華體育會足球名將黃志強一萬三千餘元者。

當日黃志強擬在澳購地，李說南灣一幅地皮可廉價售與黃志強，先收取萬餘元，事後久無消息，黃懷疑被騙，所以往司法處報案。

該疑案涉嫌被拘的除李氏外，還有他的父親，其父以五千元保釋候審，但則因需保款萬餘元，無法繳交，仍被拘於獄中。

颱風吹毀電線 診療時無電燈
婦人死因昨開庭研究 法官批評兩醫院設備

【本報訊】新界八鄉農婦盧鳳英，當去歲颱風「黛爾」襲港時，木屋被風摧塌，壓傷頭顱，頭骨破裂，致腦部震動激烈而死。該案昨晨在粉嶺裁判署作死因研究，法庭裁定死於意外，惟法官對於元朗兩家醫局的醫療設備未臻完善處，曾提出指摘，認爲爲避免日後產生同樣悲劇，對於醫療設備，亟需加以改善。

這事件發生於去年九月五日颱風「黛爾」襲港之。死者婦人盧鳳英，其木屋爲風吹毀，壓傷頭顱。八鄉警署署長黃毅文（現調往上水警署），和編號五六七二號警員，即時將死者送元朗醫局療治，警方自聆聞死者受創，直至送她到醫局，需時約半句鐘，抵達醫局時是晚上七時廿分，至十一時始離去，這期間，死者曾受到一位醫生和一位看護診視，但當時醫局裏電燈，遭受到颱風摧毀，故暫以火水燈照明，而對於院方診症工作，不無妨碍，盧鳳英到醫局時，外表看來精神頗佳，而且當晚病人甚多，院方診視過死者後，認爲沒有問題，警方遂將死者帶返八鄉警署，還在警署住了一晚，次日，死者精神欠佳，復被送至博愛醫院治療，惟該日適值不是X光檢驗日期，遂未有替死者照射X光，死者在該院留醫一日後，於九月七日，再轉送出九龍伊利沙伯醫院，檢驗結果，證明死者頭骨破裂，腦部遭受震動，雖經醫生悉心治療，結果羣醫束手，終於在九月九日，不治斃命。

昨晨，戴維斯法官在陳鴻禧幫辦輔助安排下，開庭研究死因，法官綜合各證供，認爲警察方面能迅速將死者送往醫院，這點確做得很好，但法官對醫院設備，卻有所批評，認爲元朗醫局無電燈，致妨礙醫務人員工作亟待改善。

龍年消逝蛇年光臨 各行業工友 編定休業時間

【本報訊】明天便是甲辰年的大除夕，「龍年」將告消逝，「蛇年」又告來臨，在此除舊迎新之際，各業工友亦多獲得年假。他們將以喜悅的心情，迎接新歲，祝來年之運轉，大展鴻圖，喜事業之光輝，豐衣美食。更願精神健旺，老少平安。茲將各業工友休息時間列下：

酒樓業——在農曆十二月廿六日起至正月初三日止之八天內，任擇四天爲歲晚收假期。

茶居業——正月初一至初三，一連休息三天，初四起一律開市。

餐室業——正月初一，初二休息，初三日開市。

飯店業——同上。

牛羊業——正月初一至初三日，一連休息三天，初四起一律開市。

肉行——屠場方面，農曆十二月廿九日下午開閘時起，自由屠宰，除夕下午停屠；正月初一日，上午開閘時起，自由屠宰；正月初二日，全日停屠；正月初三日，上午停屠，下午照常屠宰。市場方面，正月初一日，上午休息，正午十二時鳴炮開市，是日通宵營業；正月初二日，正午十二時，一律收工；正月初三日，全日休息；正月初四日，照常開市。

雞鴨行——正月初一日上午十時開市，是日通宵營業；初二日上午十時收市；初三日全日休息；初四日照常開市。

菓菜行——農曆十二月廿七日午夜十二時截止來貨登記，廿八日下午二時截止發售，廿九日限於同日午夜十二時，將貨交清；正月初二日開市。

鮮魚行——初一日上午休息，下午三時開市，一直通宵營業，（以鯉魚爲主）以後照常。

理髮業——除夕延時或通宵營業，正月初一至初三日休息。

象牙製作業——農曆十二月廿八日停工，工友全部休息，直至正月初四日照常營業。

製遮業——同上。

金銀珠寶首飾業——正月初一至初三休息，初四開市。

參茸熟藥業——正月初一至初三休息，初四開市。

生油白米業——新年休息期間，並無一定，有在初一初二日休息，亦有休息至初三或初四者。

書籍文具業——正月初一至初三休息居多，亦有休息兩日者。

華洋百貨業——同上。

油燭紮作業——除夕延至午夜收市，初一休息，初二開市。

當押業——除夕延至午夜十二時收市，初一休息，初二開市。

陶園酒家 歲晚新春 照常營業

以園林景色，食品精美取勝之沙田陶園酒家，歲晚新春，照常營業，爲郊遊仕女集會歡聚之理想食府，更特設虔潔齋菜，便利各善信參神茹素。

成員已全部委出 薪俸調查委員會 四一可開始工作

【本報訊】政府發言人昨日宣佈：由於牛津魯斯堅學院副院長亨利．史美夫之被委爲本港新俸調查委員會委員，故該委員會之成員已經全部委出。

史美夫曾任利物浦與布列斯圖兩大學之講師，及英國公務員仲裁法庭勞方陪審員。一九六〇年，史氏任直布羅陀勞資仲裁法庭的勞方代表。

發言人又謂：新俸調查委員會可望於四月一日左右開始工作。

本報特稿

預防小兒麻痺症運動反應冷淡 醫務人員解釋失敗原因
再度推行時盼家長合作

在最近過去兩週，由政府醫務衛生當局推行的預防小兒麻痺症運動，在「反應異常冷淡」和「成績甚不滿意」中結束。這可說是政府歷來推行什麼防疫運動中失敗得最慘的一次！

自一月十一日起持續兩週，醫務衛生當局每隔幾天便透過政府新聞處發表「嚮應不佳」、「日見冷淡」及「成績甚不滿意」等變相的呼籲，但結果直至日昨結束該項防疫運動爲止，僅得目標數字四萬九千人的一半左右。

爲什麼該項運動失敗得如此之慘呢？據一位醫務工作人員私下對記者表示：因該項運動未有與「天時、地利、人和」相配合所致，實質上說也與宣傳不够深入動人有關。政府當局對此應該作爲一次很好的經驗。

這位醫務工作人員並且分析說：

第一、當局對市民的宣傳教育不深入，很多人根本不知道什麼是小兒麻痺症？其嚴重後果怎樣？往往會將它與痲疹混淆，實在不是笑話！

第二、碰巧在最近的同時，港九小兒痲疹流行，其聲勢蓋過了這項預防小兒麻痺症運動的注意力；尤其是一般知識水準不高的居民，可能一如前述將小兒痲痺症與小兒痲疹混淆不清，而在這些人的心目中，痲疹並非什麼大不了之病症，一般華人習俗上都認爲每個小孩都應該發上一次，發過了的不會再有，未發過的也不在意，以爲須一發之時用些「阿婆方」之類就可「攪掂」，根本不在意於預防不預防。那麼當局在這次發起的預防小兒麻痺症運動，剛巧碰上痲疹流行，就難免不使一般知識水準較低的居民，發生「誤把馮京作馬涼」的錯覺了！

第三、在此項防疫運動舉辦之時，又恰巧在農曆年關之際，一般估大多數的中下層居民，在應付過年的氣氛壓迫之下，根本就忽略了這些關顧孩子們的事情。

那麼，在未來三個月中旬，該項預防小兒痲痺症運動第二期推行的時候，當局就應該記取這次失敗的經驗，起碼在宣傳教育上就應該深入些。

即如，最主要的就是用生動的街頭招貼或電影等強調小兒痲痺症的嚴重性，顯示足以令到一個活潑可愛的小孩死亡或者遭受到更殘酷的結果──「病會終生殘廢」！

政府現有兩個對小兒麻痺症患者康復作用僅是「聊勝於無」的物理治療所，任何人從圖片或電影上看到那裏一群面孔帶着天真而又憂鬱的兒童，分別用吊帶吊着或用木架撐着頭顱蹣跚地學走路的殘廢樣子，作爲家長者都會悚然驚心的！如果再告訴他們，只要令你的兒童口服數滴像糖水的預防疫苗，便可以免除那些悲慘不幸的遭遇。相信一般身爲家長的居民，是不會再加忽視而無動於中的，那麼該項防疫運動將必獲得比較踴躍的效果無疑！

此外，我們也願意同時提醒一般居民，據醫生說：小兒麻痺症是一種急性的傳染病，患者最可能是五、六歲以下的小孩，如果不幸染上這種病症，貽患者往往會變成四肢殘廢，甚至終生的！這種病症的潛伏期是三日至十日，病發以後就先後進入發熱期、麻痺期、恢復期和殘餘期。初起時的症狀是突然發高燒，頭痛，疲倦和嘔吐等，類似傷風感冒，一般身爲父母者往往會加以忽視，其實除了上述病徵外，還有多汗和白血球減少等典型的特徵，只要經醫生診視就不難鑑別。病者在發熱期過後，體溫迅速下降，作爲父母者且不要滿心歡喜，以爲其子女退燒病好了；其實病者同時發生了痲痺，通常最多的是下肢痲痺。痲痺期在進入一週至六週之後就進入了恢復期，恢復後並不表示痊癒了，而是進入另一個殘餘期，那時，肌肉發生萎縮和變型，引致長期癱瘓殘廢。

據說：小兒麻痺症在目前還未有特效藥可以治療，患上了這種病症的兒童，只能施用一種對康復作用僅僅「聊勝於無」的物理治療，對患者癱瘓部份的肌肉施以鍛鍊，並用器械訓練他們走路或其他動作。政府目前設有兩個這樣的治療所，一在灣仔醫院，另一是大口環兒童康復院，但收容額都極之有限。因此，對於這種病症，確應是預防勝於治療的。

爲了保障你的孩子不會患上這種病症而貽終生，在幾星期後政府再度展開預防小兒麻痺症運動的時候，請身爲父母的，快些帶你的孩子到遍設港九的防疫站去，讓他吃兩滴像糖水般的預防疫苗吧！

本報記者陳文

寶龍茶樓酒家 揭幕開始營業

九龍旺角山東街新填地街口之寶龍大茶樓酒家，昨日上午十時開幕，由太平紳士黃伯芹主持揭幕典禮，參加觀禮之社會名流，殷商巨賈達千餘人，十時至下午舉行酒會，招待嘉賓。

寶龍大茶樓酒家，今日上午五時已開始正式營業。據稱：該酒家此次以巨大組織，浩大裝修工程，由集鉅資以迄開業，僅需時不過五十天，創港九酒樓業開業迅速紀錄。

圖爲寶龍大茶樓酒家開幕，黃伯芹主持揭幕鏡頭。

澳門警司昨在狗會 拘獲兩男子 懷收發報機
疑是外圍狗組織重要人物

【本報澳門卅日深夜十一時專電】本澳司法處警司司察拉氏，昨晚親自率領司法警員在逸園狗會會員棚內將兩名男子拘捕，同時在他們身上搜獲一具小型的收發報機，案情嚴重，昨夜會作深夜偵訊。

該兩名男子是於昨晚第六場賽狗中（十時許）被拘捕的，兩人衣飾華麗，儼然大亨型人物，初步懷疑是香港的外圍狗大集團的重要人物。

在他們身上搜出的小型收發報機，結構精巧，疑是高性能的收發機。從他們的完善設備推測，這外圍的組織是相當龐大的。

進一步的了解，外圍組織可能是在港、澳接受每一場的投注，因此他們一定要採取迅速的通訊方式，作「補票」的根據。

另一種推測：他們兩人可能是一組專向外圍公司投重注的組織，因最近外圍公司往往在賽事進行中仍接受下注。被拘的兩男子，可能在開跑後一個很短速的時間內，看準了狗隻的去勢，立刻用電報機報知組織方面向外圍公司下重注的。至於詳細情形，澳門司法處仍在調查中。

西醫黃鴻進 自殺原因 撲朔迷離

【本報訊】一名註冊西醫，昨晚在其診所中服下某種藥物後，並用剪刀自刺下體，鮮血淋漓，口中有白沫，救傷車抵達時，他已重傷斃命，轉由黑箱車將屍體舁送殮房。

死者名黃鴻進，六十歲，台山人，在深水埗黃竹街四十九號地下開設醫務所，有妻及三子女，兩女兒在醫務所內工作。昨晚七時四十五分，死者的女兒進入診症室時，發覺死者昏迷椅上，下體受傷，地下一灘鮮血，立即撥電九九九報警。

警方尋後在死者寫字檯上檢獲一個空藥瓶，及一柄有血漬的剪刀，疑死者是先服下藥物然後自刺下體。至於死者的自殺原因，其家人亦不明白，警方刻在調查死因。

據熟識他的人說，死者醫術頗爲高明，因此求診者經常絡繹不絕，這樣他的死自然與事業及經濟無關。

而在個人生活方面，據熟識該死者的人說，他有賢慧的妻子及兩個女兒，和一個養子，家庭不能不說美滿。不過據說他曾向至要友好透露，遺憾自己沒有生個男孩，那麼他的死，是否與此有關？在進一步調查獲得結果之前，目前尚不能確定。

死者昨日陳屍的地方，就在他診所的診症室內。由於他的社會地位，因此事發後有關方面相當重視，大隊警方人員立即開至現場封鎖，並展開一連串縝密調查。惟現場除遺有若干鮮血外，並無凌亂跡象，財物亦安然無恙，因此警方認爲被殺可能性不大，惟遍搜現場，死者並無留下遺書，那麼假若他是自殺，自殺的動機卻在那裡？這是警方現時最傷腦筋的焦點。現時有關當局已針對各種可能因素，展開偵查。

據悉：首先發現這件命案的是死者第二女兒，當時爲晚上七時左右。死者次女於上述時間，從後座住所前往前座父親的診症室內，叫他吃飯，距料甫把診症室推開，頓時把她嚇到魂不附體，因爲她爸爸全身簡直像個血人，直直的躺在椅上。這名女孩子帶哭帶叫地，急去告訴母親，死者妻子聞訊後連忙趕往察視，目睹此情此景，也差不多暈了過去，後來還是強自鎮靜打電話報警，惟是時她的丈夫已手腳冰冷，氣絕身亡。

據熟識死者的人們說，黃醫生一向人緣甚佳，等閒不易開罪於人，且醫術高明頗得病者愛戴，因此這次遽爾出此慘劇，他們都感到極度難過，但慘劇爲何發生？他們都表示想不通，惟據一些不願透露姓名的死者友好談：死者認爲平生憾事，就是沒有生育男孩，爲此他於數年前，特別在孤兒院領養一名男嬰。縱然如此，這兩年仍見他顯得頗爲憂鬱，常常沉默寡言。但想不到昨晚卻發生這件令人意想不到的意外。

黃鴻進醫生的遺體，經過檢驗之後，已於昨晚十時左右，舁送殮房。相信今晨解剖之後，將可發還屍親殮葬。

今日大陸過春節　陳弓作

離島七幅公地 定下月拍賣
包括有工商業及住宅用途

【本報訊】新界離島大嶼山，長洲，南丫島南北段等地區，有大量公地拍賣底價每呎一元。新界民政署昨日發出通告，該等公地定下月十二（星期五）日上午十時卅分，在九龍加士居道卅六號南約理民府署公開拍賣。茲將各地段所在地及面積，底價，用途等分別錄后：

㈠大嶼山大白，第三五二約第三八三號地段，一萬二千方呎，工業用途，底價一萬二千元。

㈡長洲，長洲第一〇七七號地段，三千九百方呎，工業用途，底價一萬一千七百元。

㈢南丫島第三約第一七〇九號地段，一萬方呎，教育用途，底價七千五百元。

㈣南丫島索罟灣，第十約第五八一號地段，二千二百五十呎，居住兼商業用途，底價二千二百五十元。

㈤南丫島索罟灣第十約第五八二號地段，二千二百五十方呎，居住兼商業用途，底價二千二百五十元。

㈥南丫島索罟灣第十約第五八三號地段，二千二百五十方呎，居住兼商業用途，底價二千二百五十元。

㈦南丫島索罟灣第十約第五八四號地段，二千二百五十方呎，居住兼商業用途，底價二千二百五十元正。

于右任追悼會 特刊哀輓文字 下月十三截稿

【本報訊】關於于右任先生追悼會編輯特刊一事，由編輯組易君左等負責。據易氏稱：于先生追悼會資料除已散見報章及台北治喪委員會抄寄文字外，料想尚多遺漏。港九各地如致送哀輓文字，務懇於二月十三日以前寄到，以便彙入特刊，藉資紀念。收件分三處，即一、九龍海防道海防大厦七樓中國文化協會周異斌。二、九龍尖沙咀漢口道十七號B，五〇一室亞細亞藝文社王世昭。三、香港北角建華邨蘇浙公學徐季良代收。

目覩軍機連鎖爆炸 寮僑民死裡逃生 昨偕妻來港渡假

【本報訊】僑居寮國永珍，死裡逃生的美國總統輪船公司代理人萬利，頃偕妻來港渡假。一週之前，如非好運氣，萬利夫婦及其三個子女，實可能喪生。

萬利之寓所，距離永珍機場祇有五百呎，其間僅有禾草相向。上星期日晚，七架軍機被爆破時，萬利舉家在家裏。渠謂：當渠目睹第一架飛機爆炸時，心知將引連鎖反應。結果，一架又一架爆炸，破片橫飛，一半倒又破碎，屋頂毀壞。余與家人極力俯伏，幸而無受傷。

此非萬利之首次驚險，渠僑居永珍期間，曾有三日避於室內，足不出戶，以避炮火，萬利謂，除危險外，渠與家人均喜寮國，故不擬離去。

去年十二月份統計 建築物工程費 逾六千八百萬

【本報訊】港府發表去年十二月份統計數字一批如下：本港之新建築物工程費用共六千八百零一萬四千二百七十七元，另有四百一十五萬二千六百九十七元，則係用於開拓建築地盤者。

是月興建之各種新建築物共有八十二間，其中工廠及貨倉佔十間，住宅佔七十間，辦公室及商店二間。

來往旅客 由海陸空三方面進入本港之各國人士逾一十四萬二千人。同期內離港者十四萬四千五百人。上述數目，並未包括直接轉口旅客及武裝部隊人員在內。

船隻 進口之各國船隻，共有一千零五十七艘，其中六百六十二艘係懸掛英旗之船隻。出口船隻則有一千零八十四艘，其中懸掛英國旗者有六百六十五艘。

卸下之貨物共重七十七萬二千七百六十七淨噸，裝船者爲二十一萬三千九百六十一淨噸。

火車乘客 九廣鐵路英段之火車乘客逾七十一萬九千人，其中三十五萬九千七百六十五人係上行車乘客，三十五萬七千六百三十人則係下行車乘客。上行車所載之貨物共有五十四萬七千一百五十六公斤，下行車則爲七千八百七十九萬九千七百六十七公斤，業務收入共爲一百零七萬五千九百一十六元八角四分。

公司登記 向註冊總署登記之本港公司計有八千三百六十四家，外國公司則有五百四十四家。該月份內，註冊之新公司共有一百三十八家，解散或停業者則有十一家。

蔬菜出售 經由九龍蔬菜批發市場出售之新鮮蔬菜約共八千八百六十噸，其中由外地輸入者佔一百七十三噸。同月所售出之新鮮鹹水魚及鹹乾魚則共有五千一百九十六噸。

馬經

譚業成策冲天爆冷 一三熱門多得手
當日孖寶派彩二千餘元 賽後十五駒降落第九班

【本報訊】第五次賽馬次天，開始第一場，即孖寶第一關，即爆出獨贏派彩凡七十五元五角的冷門冲天，因是第二關雖然次熱門馬至尊寶勝出，但孖寶派彩亦達二千二百廿二元。

第一場何偉航策大熱門高飛，名落孫山，但賽後給馬會董事傳訊，指高飛於賽途中干擾及洪燮康的寶山，結果何偉航被嚴重警告，下次不得再犯。同時又傳訊該駒練馬師吳志霖，紀錄下其對該駒所解釋。

大約由於年近歲晚，公衆棚仍未滿座，在共賽八場中，除爆出一場冷門外，其餘大部份是二、三熱門得手，大熱門能順利取勝的僅三場，而以第二場羅倫的艷陽天獨贏派彩最少，祗八元三角，其次爲尾場鄭棣池的中庸，亦不過九元六角而已。

騎師成績，以郭子猷和鄭棣池最佳，計郭氏獲冠軍兩場，亞軍一場，鄭棣池亦兩報捷音，另季軍一場，至梅道登及譚業成，則各獲冠、亞軍各一場，騎師告魯士據說因扭傷足部，無法上陣，所有坐騎臨時改由梅道登代爲執韁。

第一場即孖寶第一關，由第六班馬門六化郎四十碼，十二駒出陣，最熱是何偉航的高飛，在是場獨贏票十二萬二千九百多張中，佔三萬二千多票，次熱鄭棣池的威廉，二萬九千多票，三熱是臨時改配梅道登的幻想，一萬七千多票，不料譚業成的冲天雖然出閘頭尾，但憑一條最後直路演出凌厲後勁，如箭追上，卒以個半馬位勝陳毓麟的特美騁，輕拔頭籌，威廉搶回季席，冲天僅有獨贏票六千九百二十一張，於是爆出一派彩七十五元五角的冷門，賽後馬會董事開會研訊有關洪燮康的寶山干擾之事，於是傳訊高飛騎師何偉航，在觀看紀錄片後，認爲原因由於高飛，乃嚴厲警告何偉航，今後不得再犯。同時又傳訊高飛練馬師吳志霖，聆聽其解釋後，即將之紀錄在案。

在孖寶第一關跑後，是次馬會即將第二關孖寶彩池，即第四場各駒勝出的派彩額公佈，計孖寶票共九萬三千八百八十二張，搭一號馬經神，派彩七百七十四元，二號至尊寶，二千三百二十二元，三號保能勝，二千零七十八元，四號飛碟，四百七十九元，五號巨人，一千零一十七元，六號及時，一千五百六十七元，七號萬里駢，二千七百六十一元，八號幼童，一千三百二十三元，九號馬雷達，二千零八十八元，結果第二場給何偉航的至尊寶以兩馬位壓倒陳毓麟的幼童獲勝，於是當日孖寶冲天次至尊寶派彩乃有二千二百二十二元。

連贏位派彩，因勝出俱是首次熱門，故彩額不多，第三場郭子猷的自由第一搭梅道登的金雀，和第五場梅道登的好利，搭郎達譜的龍驃，兩均派彩二百三十九元，第八場鄭棣池的中庸搭梅道登的瑞龍，更僅得七十元而已。

東城新聲仙樂 聯影首輪巨片 頭砲爲「勇戰闖山」

【本報訊】座落在灣仔分域街的東城戲院，定於明日起與九龍尖沙咀新聲戲院及深水埗仙樂戲院連綫獻映首輪巨片，第一炮爲霍士公司榮譽貢獻「勇戰闖山」。

據悉：東城、新聲及仙樂三院今後連綫放映的首輪巨片，大部份均爲二十世紀霍士公司出品，而春節上映的「勇戰闖山」，爲一部激烈槍戰巨片。該片在美國最大無綫城戲院首映時，打破票房紀錄，鑊下輝煌榮譽。

瑞興百貨公司 歲晚延長營業時間

港九最新型之瑞興百貨有限公司，歲暮大減價。據稱：大幫歐美名貴貨品，今特劃價源源推出，男裝大利晴雨褸、乾濕褸、皮鞋、女裝羊毛外套、V領毛衫、種種款式，珠瑯滿目，顏色鮮艷，各種尺碼俱齊，賀年糖菓，應有盡有，欵勝從速，勿失良機。

又該公司爲便利各界購貨起見，歲晚特別延長時間：九龍總公司定舊曆十二月廿九至卅晚延至下午九時止。香港行廿九日下午九時，卅晚至下午十時，九龍分店廿九日及卅晚至下午九時半；旺角分店廿九日下午十一時，卅晚延至午夜一時半止，歡迎參觀，選購新貨過新年。

電台播音節目

香港電台 今日下午四時：

（中文台波段：六四〇千週，波長四百六十八公尺。短波：三九四〇千週，波長七十六．一四公尺。超短波調頻：九十四兆週。）

下午潮音。四十五分，大堂中座。五十八分，天氣報告。五時，京曲選唱。五十八分，天氣報告。六時，粵、國、潮、客語新聞報告，特別報告。二十分，小曲細聽。三十分，粵曲選唱。七時，宗教節目。三十分，重播英語進階。四十五分，「古今中外」有獎問答節目。五十八分，天氣報告。八時，慶祝新年廣播，時代曲選唱。三十分，轉播倫敦粵語新聞。四十五分，漁民天氣預告，粵命探案「情海波瀾」。九時三十分，空中歌壇。十時三十分，時代曲選唱。十一時，粵曲選唱。三十分，錄音轉播倫敦國語新聞。四十五分，時代曲。五十七分，天氣報告及漁民天氣預告，粵語新聞簡報。十二時，廣播完。

明日上午播音節目

七時，時代曲。十五分，天氣報告。五十六分，天氣報告及漁民天氣預告。八時，粵語新聞，每日公衆活動報告。十五分，中央市場蔬菜價格報導。三十分，顧曲在今朝。五十八分，天氣報告。九時，國語潮語新聞。二十五分，即月格言錄。三十分，科學與工業。四十五分，科學與你。五十分，時代曲選唱。十時十五分，故事演講「東周列國誌」。四十五分，點唱節目。五十八分，天氣報告。十一時三十分，粵曲選唱。

商業第一台 今日下午四時：

（第一台波段：一〇五千週，波長二百八十六公尺。）

天氣報告。五時十分，時代曲。三十分，兒童樂園。六時，轉播香港電台新聞簡報。三分，天氣報告。五分，時代曲。三十分，粵曲。七時，短篇小說「春風得意」。八時，天氣報告，預播粵劇「龍飛鳳舞喜迎春」。十時，大丈夫日記。三十分，粵曲。十一時，天氣報告，明日節目預告。十分，時代曲。五十九分，轉播香港電台新聞簡報。十二時，天氣報告，完。

明日上午播音節目

七時，清晨音樂。十分，節目預告。十五分，口琴音樂。三十分，天氣報告。三十五分，時代曲。四十五分，天氣預測，時代曲。五十分，座右銘。八時，轉播香港電台新聞報導。十分，天氣報告。十五分，粵曲。九時，天氣報告，街市行情。三十分，南音「萬花樓」。十時，漫畫化小說「大智若愚」。三十分，婦女生活節目。十一時，社團簡報。五分，時代曲點唱。三十分，倫理小說「喜相逢」。

商業第二台 今日下午四時：

（第二台波段：一一七〇千週，波長二百五十六公尺。）

天氣報告，電影插曲。三十分，粵曲。五時三十分，時代曲。六時，轉播香港電台新聞簡報。三分，天氣報告。五分，粵語流行曲。十五分，跳舞粵曲。三十分，婦女生活戲劇化節目「歡樂年年」。七時，時代曲。三十分，一週教育報導。八時，彩色天堂。九時，天氣報告，聯首求偶。三十分，時代曲。十時，曲藝雜談。三十分，粵曲。十一時，天氣報告，明日節目預告。十分，音樂欣賞。五十九分，轉播香港電台新聞簡報。十二時，天氣報告，完。

明日上午播音節目

七時，清晨音樂。二十分，重播座右銘。三十分，天氣報告，節目預告，時代曲。四十五分，天氣預測，繼續時代曲。八時，轉播香港電台新聞報導。十分，天氣報告。十五分，歐西音樂。二十分、三十分、四十五分，天氣預測，繼續歐西音樂。八時，天氣報告，時代曲。三十分，粵曲。十時三十分，時代曲。十一時，天氣報告，線裝小說「宋代豪傑」。三十分，粵曲。

麗的銀台 今日下午四時

粵曲。三十分，成語講座。五時，電影歌曲選。三十分，俠義故事「碧血劍」。六時，小朋友樂園。三十分，子女管教「替孩子安排節目」。四十五分，時代曲。七時，練馬報導。十分，賽狗預測。三十分，名勝古跡「秦淮金粉」。八時，新聞報導，天氣報告，晚間節目報告。十五分，科學叢談。三十分，小小說「火樹銀花」。九時十五分，平安是福「再談歲晚的健康與衛生」。三十分，名曲欣賞會。十時，粵劇唱片「劉關張趙古城會」。十一時，新聞報導，天氣預測，體育消息，明日節目報告。十二時，完播曲。

麗的金台 今日下午四時

潮音雜錦「寶蓮燈」。五時三十分，社會服務。四十五分，時代曲，中文電視節目報告。六時，越劇「寶蓮燈」。三十分，藝術歌曲。七時，弦外之音「除夕團圓」。三十分，新聞報導，天氣報告，晚間節目報告。八時，潮語傳奇「除夕舞會中的傳奇」。三十分，時代曲。九時，國語短篇小說「騙錢妙計」。十時，上海評彈「七十二位」。十一時，新聞報導，天氣預測，體育消息，明日節目報告。十五分，青燈夜話「喜事重重」。四十五分，國樂。十二時，完播曲。

中

節目。二分，世界

新聞。十五分，舞蹈園地。四十五分，粵語長片「黃飛鴻大破飛刀黨」。九時三十分，影友俱樂部。十時，麗的音樂會。三十分，萬里遊蹤。五十五分，最後新聞及天氣報告。十一時，閉幕曲。

綠邨電台 今日下午四時

（中文台波段：七三五千週，波長四百〇八公尺。）

社團粵曲演唱。五時，西曲點唱，天氣報告。三十分，兒童樂園。六時，時代曲。三十分，粵曲點唱。七時，粵曲點唱。四十分，澳門體育消息報告。八時，時代曲。四十五分，西曲點唱，天氣報告。九時，丈夫日記。三十分，電影故事或粵曲。十時，粵曲。二十五分，明日節目預告。三十分，粵曲。十一時，粵曲。十二時，廣播完。

明日上午播音節目

七時，早晨音樂。十五分，晨鐘暮鼓。廿分，輕音樂。三十分，英語教授。四十五分，時代曲。八時，節目預告（小曲）。十五分，粵語流行曲（天氣報告）。三十分，粵曲。九時，家庭食譜。十分，時代曲。四十分，兒童故事。十時，南音。三十分，粵曲。十一時，婦女節目。十五分，時代曲。三十分，粵曲。

倫敦　百老滙　國宮

今天獻映四場

明晚加映十一點半半夜場

金玉奴

樂蒂　趙雷　領銜主演

片名金玉！迎新歲！棒打薄倖！快人心！

七彩闊銀幕

導演　王天林

吳家驤　姜南　王琛　韓英傑　聯合主演

樂聲　百樂門

明天獻映

初一初二映一三五場

古堡龍虎鬪

西恩扶連主演打鬥七彩巨片

本報狗經，由下列專家執筆：王者　布列特　達峯秀士　周天王　周恭　主編：中江豹

年初一博彩要力求穩健
熱選半月金鑛
冷敲紫色平原

周恭評述

乙巳年第一次賽狗，定在年初一晚舉行，全晚賽事編排，以五二五碼路程爲骨幹，佔了半數，四五〇碼和五九五碼各佔三場，形勢緊湊，演出必有精彩鏡頭，談新春值得一看的娛樂節目。

這晚出賽的狗，其中有計數機、幸運號碼、至寶、同花順、亦得、幸運獎、多種福、福將第二百多頭，初次登場，這批新狗，都有不俗的潛質，將來定有光明的前途，但匆匆運澳，趕急登場，訓練仍覺未足，走勢生硬，場地未熟，都是可以致敗的缺點，故俱不宜太過看重。

新年博彩，宜取意頭，故選狗投注，宜採穩健方式，場場投注，防會顧此失彼，實非高明策略，宜在十二場中，精選三場至五場，用獨贏夾獨贏，位置夾位置雙管齊下方法博彩，贏面較大，過關亦不應太多，最好用四穿六，或五穿十孖寶，較易獲得彩頭，投注連贏位，兇險較大，要在獲利後才可小試。

全晚比較穩健的狗是第一場的半月，和第八場的金針，較有分頭的狗，是第五場的利多來，和第九場的紫色平原，如用上述四穿六方式，兼投贏、位孖寶，可望在新年博得彩頭，茲將十二場賽事初步形勢，分述於后：

新狗登場未操足
半月地熟佔便宜

第一場四五〇碼，雖然出賽六狗，同是新狗，但半月曾經上陣四次，對場地已經熟識，稍佔便宜，此狗在最初三仗，表現頗佳，從沿途走勢看，是頭後勁優於前速的狗，宜跑較長的路程，故最初兩次跑四五〇碼，都未上名，在第三仗跑五二五碼，即能爭得亞軍，今次排在六籠，地利可和路程不宜抵消，故覺勝望較濃，其餘五頭新狗，都是初次出賽，這批新狗，是在「兵荒」情況下，匆匆運澳「濟急」，最近始行完成命名手續，根本談不上訓練，要提防走勢不規矩而發生碰撞意外，五狗的試跑成績，並無突出長材，計數機和幸運號碼前速頗銳，快出或可避免意外，可選作配搭。

虎威鬥幸運獎
提防福將第二

第二場四五〇碼，這場形勢相當複雜，六頭新狗對場地仍未熟識，碰撞意外，恐難避免，其中贏得，必勝，和虎威三頭，曾經出賽，港陣上表現來看，必勝和虎威是走勢比較順滑的兩頭，贏得要待吸收多些作戰經驗，才可言勝，從排籠方面看，三籠的必勝，恐會遭逢碰撞，故爭勝機會，當在虎威之下。幸運獎，多種福，和福將第二，都是初次出賽的新狗，這批新狗，因爲在兵荒情況下提急登場，實在未經足夠的訓練，但從試跑的走勢看，這三頭新狗，都有不俗的潛質，不宜太過輕視，其中幸運獎和福將第二都有實力爭勝，尤以排籠有利的幸運獎，對虎威的威脅較強。

易勝質佳回勇
過江龍後勁強

第三場五九五碼，如以同程賽績來看，戰國英雄是實力最强的一頭，此狗在去年尾和本年第四次賽期，曾在四五〇碼和五二五碼連捷，但上次再戰，被捧成獨贏派彩一元五角的大熱門，竟因中途窒而倒壯，這類狗本身恐有內在問題，今次仍不可對牠過份樂觀，巴辣近況欠佳，此程試續亦覺稍遜。麗娜在大勝金盃一役，跑得精彩，上次因快速艦後備替出，被殺個措手不及，觀其沿途走勢，末段仍覺勁弱，不易爭勝此程。過江龍上次波勾失機，後勁凌厲，不可因小挫而對牠輕視。神駆新勇，初向此程進軍，仍可望有作爲。易勝底質佳，上賽已見回勇，將是過江龍的勁敵。

龍威排籠有利
珊瑚質態並佳

第四場五九五碼，質新的龍威，出賽以來，表現還算令人滿意，上次編和較強的對手角逐，因爲排在三籠，失却地利，乃

利多來較突出
冷脚取天文家

第五場五二五碼，利多來和海霸的質，在這場比較突出，故局面較覺明朗，孫組在這場派出利多來一頭，沒有「副車」的顧慮，這一點亦足使投注博彩人，較具信心，此狗在第六次賽期，雖然包尾歸來，但當日對手太强，是致敗的主要因素，今次形勢對牠有利，如果臨場見有狀態，便要盯緊，還是全日最佳的冷狗，不宜失之交臂。海霸實力稍遜，但狀態比利多來佳，如果出籠不被快開的核子腿剛煞，對利多來有相當威脅。核子腿上次波勾，是動力未足的表現，勇學生質差一皮，故選運贏冷脚的話，可在天文家和挪威勇士兩者排敵，上次敗於意外的天文家，較愜我意。

後起之秀世界
神威夜行太保

第六場五二五碼，夜行太保和神威兩頭新狗，都有優異的潛質，出賽不多，實力還未見展，在熟識場地後，走位不致吃虧，當可希望再有進步，故宜優先考慮，兩者比較，因夜行太保前速比不上外鄰的捷跑郎，和內鄰的運財，防有坐厢之變，故以取神威稍覺穩健。四頭舊狗，以龍運質素最佳，以明敏近況最勇，原應重視，但龍運上次表現欠佳，明敏又排在不利的六籠，故覺爭勝機會，應打折扣，捷跑郎質差一皮，在强敵如林中，不易殺出重圍。運財上次表現惹人好感，今次排籠有利，可利四頭舊狗的代表，和後起之秀抗衡，是派彩必高的連贏冷脚。

新狗實力較强
華月膽選狗胆

第七場五九五碼，由三頭舊狗迎戰三頭後起之秀，從近期戰績比較，雷公和及時雨，是三舊狗中，實力較弱的兩頭，如果賽事順利進行，沒有碰撞意外，實覺不易言勝。電話號碼近期的戰績，跑五二五碼縮三〇秒二，還比不上華月，表面似覺吃虧，其實此狗後勁極强，跑五九五碼才能發揮所長，上次出籠坐厢，後上不及，今次陵內障快開的易霸跳出，仍有實力威脅。三頭後起之秀，以華月實力最强，此狗走勢，愈跑愈見熟練，今次雖然初向長途進軍，毅力仍覺可靠，即時和易霸兩者，以即時後勁較强，可予華月嚴重威脅，這場宜取華月作胆，配即時和電話號碼。

熱辣辣開金鑛
冷冰冰敲伴侶

第八場五二五碼，在五頭舊狗中，插入一隻質新的伴侶，對牠應仔細推敲，從此駒初次露時，即編與噴射機母艦，要得等同場，可見在編排大員的眼中，實力不會太弱，但從上陣演出來看，走勢未熟，却是可敗的缺點，不過經多番戰鬥，上次已見略有進步，今次如成大冷，值得少敲。五頭舊狗中，明都上次雖然勝出，但因叢麗和金鑛有末段糾纏，予牠可乘之機，時速仍欠理想，反爲輸給明都四身位半的金鑛，敗於意外，今次排在六籠，勝望較濃，飛快在混水摸魚的形勢下，走得位置，豪運不易再有作爲了，天龍星毅力不强，豪運者上次雖敗，今次仍有相當威脅。

紫色平原底質高
社會福利近況勇

第九場五二五碼，紫色平原過去所遇對手太強，故近期久未建功，但每次出賽的去勢，都能保持一定的水準，可以健康正常，憑牠的優厚潛質，今次編排較弱的對手同賽，前段力强，排在一籠，佔了地利，出籠後一路快放，前段將會佔盡優勢，但此狗毅力不强，遇較弱對手，還有可爲，今次强敵當前，力拼之下，將會在末段感到乏力，不宜過份重視。依然在的潛質不高，亦覺不易言勝，尼羅河近況欠佳，非見臨場轉勇，亦無重視價值。在這般情況下，港澳風景和社會福利便成了位置的爭奪者，社會福利近況見起，對紫色平原的威脅較强些。

孫組控制大局
電報密碼應勝

第十場五二五碼，四場形勢十分微妙，本來是個單純的明朗局面，但爭勝的實力份子，全棣孫比德組，何者先行一步，非標準行情，不易預測戰果，正路的看法：上次初出即勝的荷蘭勇士，雖然大賽全勝，但二五秒八的成績，仍差一皮。金路去勢進步，上次雖有一鳴驚人的佳作，但對手稍弱，才是獲勝的主要因素，今次對手已强得多，不易言勝了。金毛鼠上次和金龍業同賽，沿途墮後，表現令人失望，亦難看好。勝利者上次還鬥不過回勇的阿財和初出的指天椒，雖見稍有起色，仍恐未到時候，在此形勢下，孫組控制下的電報密碼和香港蛟龍，便顯得比較突出，我認爲前者應佔贏面。

贏到笑利外檔
鑽石星態仍佳

第十一場五二五碼，天財自從和友誼映相屈居亞軍後，上次突性跑到無影無踪，麥白映相輸得麗麟，對於這種會自動自覺，表示清白的狗，在短期內，仍難好看。孫組在這場出狗三頭，實力以鑽石皇子較强，但較强的鑽石王子上次既然排在一籠，佔了地利，仍跑不過鑽石星，今次兩狗又再碰頭，鑽石皇子依然不易出頭，說是合理的事。在這般情況下，鑽石星和贏到笑便顯得較爲突出的。贏到笑在第五次賽，敗在新狗阿毅和賽車英雄蹄下，敗在山蓋，金輝兩狗外避爭果今番排在六籠，碰撞意外較少，爭勝希望，當在鑽石星之上。

幸運日可爆冷
花花公子威脅

第十二場四五〇碼，胡椒上週復出，旋段跑勢不弱，但力拼之下，中程已呈不濟，可見態未十足，勁力仍有問題，今後應見牠走到末段仍然有勢，才可捧場。掃雪艦上次之敗，表面看來，是由於出籠互擠，其實此狗潛質平常，不應成爲獨贏派彩二元五角的大熱門，今番再戰，仍不應跌再追。剩下三狗，是這場的爭勝實力份子；幸運紳士運頭打架狗，沿途之勁，亦難言勝規矩，但態況常常，世運日潛質較佳，從上週的賽果看，質新份子紛紛搶頭，牠因和突勇的福來同場，致表現，幸勿因此賽之敗，而對牠輕視，鐵鈎和花花公子都是有力的威脅，後者潛質高，態況回勇，對世運日的威脅，當在鐵鈎之上。

新年講意頭介紹兩場好連位
亦得選配至寶
必勝可搭贏得

初一晚的狗，有新有舊，形勢較年廿八晚的明朗，際此大年初一，一切都講「意頭」，希望諸君得心應手，旗開得勝，發其新年財，特介紹兩場有新犬角逐之場合，來一個連贏孖寶。

第一場　四五〇碼　亦得——至寶

這是一場以初次上陣新犬之爭，縱觀各犬實力，以及早課試脚之表現，將是四犬——亦得、至寶、計數機和同花順之天下。幸運號碼和半月可以不理。但是一山不能藏四虎，到底誰是真命天子，可力壓羣雄，平分天下。如以鐵三角戰術圍攻，可取計數機。

㈤亦得三試兩捷，同程最佳績爲廿五秒四，兩勝同場之至寶。每試均是三至四犬同操，出閘反應敏捷，步伐矯勁，位置靈活，兩勝均有一氣呵成之妙，可謂質優態豪。五檔適合，不廢出閘坐廂，憑比較成熟步伐和銳利攻勢，捧元可望。

㈢至寶初次出試，已有不平凡表現，首次僅以一鼻之差敗於前犬。但最後一試則報以眼色，以十個身絕對優勢，擊敗出閘坐廂之亦得。跑出廿五秒六佳績。說明了牠對場地逐漸熟習，競技漸於成熟，此賽處在中檔，稍有不利，但以最後一試之速度，當有爭位之力。

㈠計數機三試三捷，均快開直帶之態取勝，足見出籠反應敏銳，屢試不爽。同程時速雖祇出廿五秒八，但三五〇碼短途則編造了十九秒四紀錄。今初試啼聲，佔有大內檔之利，應聲跳出領前，前段必佔優勢，如前兩犬在爆冷中殺出，可作突擊奇兵，值得提防。

第二場　四五〇碼　贏得——必勝

新舊犬隻混戰局面，犬隻成份雖複雜，但形勢却十分明朗，優勢完全掌握兩舊犬手上。贏得必勝兩犬，預料必如其名，以連贏，一舉已足。

㈡贏得前因「閘片」坐監，今乘逸回兵源短拙復出。半期間，曾作三次試操，每次都有超水準表現。最後一試，曾大敗虎威，挪威勇士等犬。勇態不斷冒升，今得養精蓄銳之利，重上征途，大可以戴罪之功，攫取此局。

㈢必勝，病愈復出，途程適合，早課一試，獨跑最短途，以十九秒七跑畢全程。沿途走勢，步大清爽，貼欄猛奔，全神貫注，健康復原，勇態已显，力可爭位。

㈥虎威上賽復出，走勢已見有勁，體力增强，但畢竟是傷後之軀，宜敲不可捧。

昨晚澳門賽狗成績與派彩

場次	路程	時間	首名	二名	獨贏派彩	第一位置	第二位置	連贏位
第一場	四五〇碼	廿六秒九	㈠摩天大廈	㈢騎擊	五元	三元八角	五元一角	卅三元九角
第二場	四五〇碼	廿六秒	㈠賜利	㈦大鋼鼓者	六元三角	三元一角	二元八角	十四元五角
第三場	五二五碼	卅秒六	㈥金輝	㈠幻月	三元一角	一元六角	二元五角	十一元一角
第四場	五二五碼	卅秒七	㈠好前途	㈣澳門快車	十一元七角	五元	三元一角	廿三元四角
第五場	五九五碼	卅四秒七	㈥好望角	㈤鑽石皇帝	五元五角	一元八角	二元二角	十五元六角
第六場	五九五碼	卅四秒六	㈠金地	㈣巧月	三元七角	二元一角	三元五角	十二元八角
第七場	五二五碼	卅一秒	㈠通利	㈥幸運寶	五元四角	二元九角	六元	十九元八角
第八場	五二五碼	卅一秒四	㈣鑽石皇牌	㈥金門	九元四角	二元九角	二元四角	十七元九角
第九場	五二五碼	卅秒八	㈥富貴	㈤夜光眼	十元九角	四元四角	三元四角	十九元五角
第十場	五二五碼	卅一秒	㈠幸運之寶	㈢留鵬	六元	二元四角	二元二角	七元七角
第十一場	五二五碼	卅一秒八	㈣總係够運	㈠相見歡	五元一角	一元八角	二元一角	十一元八角
第十二場	四五〇碼	廿六秒七	㈥確定美	㈢檗金	八元八角	四元五角	二元四角	十九元七角

（雙獨贏派彩）

第二場㈠犀利	搭第四場㈠好前途	派彩：七十三元七角一
第二場㈠犀利	搭第六場㈠金地	派彩：廿三元三角一分
第四場㈠好前途	搭第六場㈠金地	派彩：四十三元二角九
第二場㈠犀利	搭第八場㈣鑽石皇牌	派彩：五十九元二角二
第四場㈠好前途	搭第八場㈣鑽石皇牌	派彩：一百〇九元九角八
第六場㈠金地	搭第八場㈣鑽石皇牌	派彩：卅四元七角八分
第二場㈠犀利	搭第十場㈠幸運之寶	派彩：卅七元八角
第四場㈠好前途	搭第十場㈠幸運之寶	派彩：七十元二角
第六場㈠金地	搭第十場㈠幸運之寶	派彩：廿二元二角
第八場㈣鑽石皇牌	搭第十場㈠幸運之寶	派彩：五十元六角四分
第二場㈠犀利	搭第十一場㈣總係够運	派彩：卅二元一角二分
第四場㈠好前途	搭第十一場㈣總係够運	派彩：五十元六角七分
第六場㈠金地	搭第十一場㈣總係够運	派彩：十八元八角七分
第八場㈣鑽石皇牌	搭第十一場㈣總係够運	派彩：四十七元九角四分
第十場㈠幸運之寶	搭第十一場㈣總係够運	派彩：卅元六角

昨日賽馬各場成績

當日孖寶，第一場一號冲天炎第四場二號至尊寶，派彩二千二百二十二元。

第一場（孖寶第一關）（第六班馬），路程六化郎四十碼。出馬十二匹，時間一分十七秒又五份之三。

分段時速：兩秒二，廿六秒一，五一秒二，一一七秒一（廿六秒一）。

第一勝一馬位半，第二勝一馬位半。

㈠冲天　譚棠成　位置廿六元
㈡特奬駒　陳毓麟　十四元二角
㈢威熙　鄭棣池　十元二角

獨贏彩七十五元五角。搖彩首名一八二四號，一萬二千三百七十三元。次名一七四一號，三千五百三十五元。三名一五一〇一號，一千七百六十八元。入圍獎九四五六，一二七〇二，一一一七，一二九八三，一〇五〇八，一五七〇五，二四五三，一四六七七及一七〇九四（每派彩一百元）。

第二場（第五班馬），路程一英里。出馬五匹，時間一分四十四秒又五份之二。

分段時速：卅六秒三，五二秒二，一一八秒二，一四四秒二（廿六秒一）。

第一勝一馬位半，第二勝八馬位。

㈠艷陽天　羅倫　位置六元八角
㈡好壓　譚業成　九元一角
㈢皇冠　梁錦垣　（五馬無三彩）

獨贏彩八元三角。搖彩首名：六五一〇號……（每派彩一百元）。

……份之三。

分段時速：十秒四，卅八秒四，一〇七秒，一三三秒二，一五八秒二（廿五秒）。

第一勝一馬頸，第二勝兩馬位。

㈠自由勝利　郭子猷　位置十二元九角
㈡金雀　梅道登　十二元九角
㈢神通廣大　唐宏洲　（五馬無三彩）

獨贏彩廿七元三角。

科加士七號搭三號二百卅九元。

搖彩首名：一六八一號，一萬二千七百一十二元，次名六五八二號，三千六百三十二元，三名一五五一三號，一千八百一十六元。入圍獎四四六七及一一二九六（每派彩一百元）。

第四場（孖寶第二關）（第五班馬），路程一英里。出馬九四，時間一分四十四秒又五份之一。

分段時速：卅五秒二，五〇秒三，一一七秒一，一四四秒一（廿七秒）。

第一勝兩馬位，第二勝短馬頭。

㈡至尊寶　何偉航　位置十一元九角
㈠保能勝　陳毓麟　十五元六角
㈢幼童　蘇國仁　十八元八角

獨贏彩廿八元。搖彩首名七四九五號，一萬二千七百三十八元。次名五一八號，三千六百三十八元。三名三〇一七號，一千八百一十九元。入圍獎一四四九〇，六八八四，五三九八，二七〇及九四二七（每派彩一百元）。

第五場（第六班馬），路程六化郎四十碼。出馬十四匹，時間一分十七秒正。

分段時速：兩秒一，廿六秒，五一秒一，一一七秒（廿五秒四）。

第一勝三馬位，第二勝兩馬位。

㈠好利　梅道登　位置八元七角
㈡龍驪　邱達德　十元七角
㈢田鷄東　蘇國仁　七元七角

獨贏彩十九元五角。

連贏位二號搭八號，派彩二百三十九元。

搖彩首名八二一〇七號，一萬二千六百三十九元。次名二五三四號，三千六百二十一元。三名八〇七二號，一千八百十二元。入圍獎四八九〇，二九四一，一三三二二，一五六七七，三四三〇及一二二二一（每派彩一百元）。

第六場（第二班馬），路程一英里。出馬七匹，時間一分四十秒又五份之四。

分段時速：廿四秒三，四九秒二，一一五秒一，一四〇秒四（廿五秒三）。

第一勝四份三馬位，第二勝兩馬位。

㈠殺傳　郭子猷　位置九元八角
㈡好盈利　洪發廉　七元三角
㈢明輝　鄭棣池　九元五角

獨贏彩卅九元九角，搖彩首名四〇一三號，一萬三千零二十五元，次名一九六號……一千八百六十一元……入圍獎一〇三七及一三六四二（每派彩一百元）。

第七場（第五班馬），路程半英里一七碼。出馬十二匹，時間五十八秒又五份之四。

分段時速：十秒二，卅三秒四，五八秒四（廿五秒）。

第一勝一馬位半，第二勝一馬位半。

㈠神麗　鄭棣池　位置九元五角

二月二日（初一）賽狗分場秩序表

籠號犬名	性別	體重	同程佳績	練狗師
第一場　四五〇碼　八時正				
㈠計數機	雄	新狗	初次出賽	奧
㈡幸運號碼	雄	新狗	初次出賽	奧
㈢至寶	雄	新狗	初次出賽	孫
㈣同花順	雄	新狗	初次出賽	貝
㈤亦得	雄		二五·九	孫
㈥半月	雄		二六·五	施
後備飛鵬	雄			施
第二場　四五〇碼　八時廿五分				
㈠幸運獎	雄		初次出賽	孫
㈡贏得	雄	六五	二六·二	施
㈢必勝	雄	六六半	二五·九	貝
㈣多種福	雄		初次出賽	奧
㈤福將第二	雄		初次出賽	孫
㈥虎威	雄		二五·八	施
後備福來	雄		二六·一	奧
第三場　五九五碼　八時五十分				
㈠戰國英雄	雄	五七	三四·七	施
㈡巴辣	雄	六〇	三五·三	孫
㈢過江龍	雄	七〇	三五·三	奧
㈣易勝	雄	五四半	三三·九	奧
㈤麗娜	雄	六二	三五·六	施
㈥神駆	雄	六二	初賽此程	孫
後備第二世界	雄	五五	三五·二	貝
第四場　五九五碼　九時十五分				
㈠珊瑚	雄	五七	三四·一	奧
㈡伯爵之星	雄		三四·三	奧
㈢香港劍客	雄	六一	三四·八	施
㈣明冠	雄	六八	初賽此班	孫
㈤快樂王子	雄	五八	三四·四	孫
㈥龍威	雄	六一	三四·二	貝
後備探險家	雄		初賽此班	施
第五場　五二五碼　九時四十分				
㈠利多來	雄		三〇·二	孫
㈡海霸	雄	七〇	三〇·四	奧
㈢核子腿	雄	六七	三〇·三	貝
㈣勇學生	雄	七三	三〇·八	奧
㈤天文家	雄		首賽此程	貝
㈥挪威勇士	雄		三〇·八	施
後備金鑛	雄	六四	三〇·五	施
第六場　五二五碼　十時五分				
㈠運財	雄	六六	二九·九	貝
㈡夜行太保	雄		三〇·二	貝
㈢捷跑郎	雄	六九	三〇·三	奧
㈣神威	雄		三〇·三	奧
㈤龍運	雄	六九	二九·八	孫
㈥明敏	雄	五八	三〇·〇	施
後備實得	雄	六九	三〇·二	孫
第七場　五九五碼　十時卅分				
㈠華月	雄	五六	初賽此程	孫
㈡即時	雄	五六	初賽此程	貝
㈢易霸	雄	七七	初賽此程	施
㈣電話號碼	雄	七七	三四·八	奧
㈤雷公	雄	五七	三五·〇	孫
㈥及時雨	雄	五六	三五·一	孫
後備流當客	雄	六四	初賽此程	孫
第八場　五二五碼　十時五十五分				
㈠明都	雄	六二	三〇·三	貝
㈡伴侶	雄		初賽此程	孫
㈢天龍星	雄	六一	三〇·三	貝
㈣飛快	雄	六〇	三〇·六	施
㈤幸運者	雄	六〇	三〇·五	貝
㈥金輝	雄	五八	二九·九	孫
後備夜光眼	雄	六九	三〇·〇	施
第九場　五二五碼　十一時廿分				
㈠依雯	雄	六五	三〇·三	貝
㈡紫色平原	雄	七二	三〇·三	施
㈢港澳風景	雄	六三	三〇·二	孫
㈣尼羅河	雄	五九	三〇·三	孫
㈤社會福利	雄	六三	三〇·三	奧
㈥依然在	雄	六六	三〇·五	奧
後備主力艦	雄	七五	三〇·三	貝
第十場　五二五碼　十一時四十五分				
㈠香港蛟龍	雄		三〇·四	孫
㈡勝利者	雄		初賽此程	奧
㈢金路	雄		三〇·五	貝
㈣金毛鼠	雄		初賽此程	施
㈤電報密碼	雄		三〇·五	孫
㈥荷蘭勇士	雄		初賽此程	孫
後備水晶	雄		三〇·六	施
第十一場　五二五碼　十二時十分				
㈠寶力民	雄	七八	三〇·〇	孫
㈡鑽石皇子	雄	六〇	三〇·七	孫
㈢鑽石星	雄	五〇	三〇·七	貝
㈣天財	雄	五八	三〇·七	施
㈤電算機	雄	七七	三〇·五	孫
㈥贏到笑	雄	七三	三〇·三	奧
後備運動家	雄	六六	三一·一	貝
第十二場　四五〇碼　十二時卅五分				
㈠胡椒	雄	六三	二六	施
㈡鐵鈎	雄	五八	二五·三	貝
㈢世運日	雄		二六·二	施
㈣掃雪艦	雄	六〇	二六·六	奧
㈤花花公子	雄	六九	二五·八	孫
㈥幸運紳士	雄	六八	二六·五	施
後備伯爵之寶	雄	六一半	二六·三	孫

第一場：新狗上陣，形勢不穩，選狗以走位靈活，衝勁佳者較宜。我看好計算機，配搭取孫組雙雄亦得，至寶。

第二場：新舊狗會戰，新犬無優秀者，舊犬贏得與必勝可控制局面。對手僅有一頭虎威。

第三場：易勝可勝此場，應配取麗娜，冷配戰國英雄。

第四場：高班狗賽長途，快速的快樂王子與龍威排檔不宜。在勢均力敵場合，以選排檔佔優的珊瑚及伯爵之星較好，這雙連贏跑出來，會有十倍以上賠率。

第五場：天文家質新後勁强，排外檔適合走勢，可以作胆。配搭取利多來與海霸。

第六場：各犬實力相當，投注還是取鐵狗明敏和質新後勁强的夜行太保，與神威聯成鐵三角較穩。

第七場：華月長途實力較超，是全日最佳狗胆。配搭取電話號碼及即時。

第八場：天龍星態勇可勝，閘選明都與金鑛。

第九場：紫色平原班次有利，依雯檔位適宜，可以同勝。祇忌一隻尼羅河。

第十場：荷蘭勇士與金路走勢較穩，比較可取。勝利者與勇善戰，冷敲最宜。

第十一場：贏到笑與鑽石星可勝此場，敲冷取位好的寶力民。

第十二場：鐵鈎近況勇，可勝此場，配搭取世運日。

小啓

本報春節初一、初二休息。初一、初二兩日無報。初一晚賽狗，參考資料，貼士，分場評述，分別在今明兩日刊登。讀者諸君，敬祈留意。

工商晚報初一貼士

場次	首選	熱配	冷搭
一	㈢至寶	㈤亦得	㈠計數機
二	㈡贏得	㈢必勝	㈣多種福
三	㈣易勝	㈠戰國英雄	㈤麗娜
四	㈤快樂王子	㈠珊瑚	㈣明冠
五	㈠利多來	㈡海霸	㈥挪威勇士
六	㈥明敏	㈣神威	㈡神行太保
七	㈠華月	㈡即時	㈣電話號碼
八	㈥金鑛	㈤幸運者	㈡伴侶
九	㈣尼羅河	㈠依雯	㈡紫色平原
十	㈥荷蘭勇士	㈢金路	㈠香港蛟龍
十一	㈥贏到笑	㈢鑽石星	㈠寶力民
十二	㈡鐵鈎	㈤花花公子	㈢幸運日

呈准　註冊
KAI-CHAN ROAST & DRIED MEAT SHOPS 1931
佳·臘味·棧
技有巧拙
質有優劣
知所選擇
則近道矣
蜚聲港粵
續收明年臘味會
總店：九龍油麻地上海街三一二至三一四號　電話：八四六九八一
分店：九龍旺角西洋菜街八號　電話：八五二〇七八

最近一名廿歲美國學生坐在桌旁，自誇，肚餓時，他可以吃一百隻蛋，生
•西洋漫畫選•
顯　形

好一個大食王 日啖蘋果三百

·依樺·

最近一名廿歲美國學生坐在桌旁，一口氣吃了一千呎長的義大利粉，榮獲世界吃粉冠軍。他領獎時說：「我頂喜歡吃這種粉的。」你猜他的獎品是什麼？一大籃義大利粉而已。

大多數人喜歡吃多種食物，但有一部份人只吃某一種食品，同時對另一種食品甚感討厭的。一位南非籍男子，居于利物浦，他逢蛋必吃，逢吃必多，每天大約吃五十六個，單單早餐，便要吞六隻。有一次，他走進餐館，只吃雞蛋，將四十二隻打爛，倒在七個玻璃杯內，結果廿分鐘內完全吃清光。他對朋友說：「吃生蛋是延壽的，我吃了五年，一直沒有病過。而且，可以增進性生活的愉快。」

至於一個美國田納西的男子，在一次比賽中，在半小時內，只能吞六十隻雞蛋，但結果支持不住，送往醫院治療，躺在病床十四天才能出院。

吃東西，也有一山比一山高的。一名由奧地利亞籍的貨車司機，常常對人自誇，肚餓時，他可以吃一百隻蛋，生熟任便，甚至連殼都可以。你相信嗎？

義大利力支奧一地的一個農民，胃口相當驚人，在一次表演中，一口氣將十碼長的洋腸吃掉，面不改容。

在西班牙的斯巴士安，有人打賭一個少年不能吃掉四二二根蘆筍，賭金是一八鎊，結果那人輸了，該少年勝利，不過，終因消化不良，進了醫院，當地市長聞訊，判罰那少年兩鎊，並明令以後不准舉行任何大食比賽。

澳洲各地常常舉行吃生蠔比賽，本港亦曾舉行過。最近一次，有一個參加者在十七分鐘內吃一百八十隻。你以為他是冠軍嗎？並不，另一參加者更厲害，在半小時內，吃掉三百一十二隻生蠔。

說到大食，不能不借美國賓城的詹遜，他是一位理髮師，每餐他要吃四磅義大利粉，十二隻雞，七磅燒牛肉，五磅菜蔬，還要喝一加侖啤酒。五年前，他成為吃蘋果冠軍，他能夠在一天內吃掉三百六十六個蘋果哩。

未曾上陣 經已脚軟

·天蕩·

當世運會去年在東京舉行時，這項運動在電視上未被見到，當然亦未列入世運節目裏。它是世界上最古老而又最為人所愛好的運動。那便是色情。參加者并不限于世運的運動員，人人皆可以參加。同時事實上每個人差不多都參加。世運雖然廣為宣傳，但若與在日落後即告開始的「戶內運動」相比較，仍屬遜色。

東京市當局曾盡力使世運會保持清潔。在六萬外國人及二百五十萬日本人雲集首都觀看世運前幾個星期，警方已對各項罪惡，展開大規模掃蕩。

警方把成千成萬的流鶯逐離東京，下令關閉數百脫衣舞場，取締小電影、色情雜誌及書刊。警方并禁製媚藥及其他色情器械。

警方對招待單身男人食宿的旅店及酒店，進行突擊檢查。他們并下令許多浴室暫停營業，甚至對于酒吧、咖啡屋及茶室，亦予以警告。

但這些掃蕩行動，僅能使東京表面整潔，當世運遊客湧來後不久，娼妓、應召女郎及皮條客，馬上忙個不了。衣裳楚楚的青年人，手持相簿在運動員所住的酒店走廊上兜生意。當世運明星們把相簿打開時，他們發現那是裸女照片。每個相片旁邊寫着：「這個美女候君光臨」等字樣。

由于這是一種極好運動，加上人皆好奇，因此若干運動員心動，欲看究竟。他們回來後都感滿意。他們有時并向隊友推荐。但個隊們對于運動員，無法日夜監視。訓練條例，正如警例一樣，時被違犯。每一個晚上，運動員坐罷而出，各自尋樂。

即使循規蹈矩，早眠早起的運動員，亦有機會參加床上運動。美艷的流鶯不斷在酒店走廊徘徊，甚至敲門接生意。

疲勞骨痛的運動員，來個熱水浴及按摩，誠屬天下第一樂事。因此數十個世運運動員，每晚雲集在東京著名的浴室裡。穿着奶罩三角褲甚至一絲不掛的美麗侍女，殷勤侍候。

整個東京共有百餘間土耳其浴室，侍浴者全部都是年青貌美的女郎。除了替男顧客擦背按摩外，其他服務，亦有商量。

警方曾對浴室東主建議把門鎖及戶內窗簾除去，但這項建議始終陽奉陰違。世運運動員及外國遊客，很快便會知道東京的浴室，並非僅供沐浴這麼單調。

大多數運動員所帶的現欵不多，所以他們對於一擲千金的場所，望而卻步。他們只講求經濟實惠。不過大多數外國運動迷，身懷巨欵到東京去，渴望參加一種比世運節目更精采更刺激的運動。於是他們一擲千金，毫無吝色，所求者惟能盡歡而已。

東京有夜總會、酒吧及私家哭步約二萬間，其中大多數由女人主持。故尋芳客不怕無處作樂。在各大酒家，有藝妓二千名，她們在表面是賣藝不賣色的，但在男歡女愛下，她們有時可在公餘時間陪客。

其他撈女，則包括脫衣舞娘、女侍應生及在街上接客的妓女。整個東京，至少有十萬吧女。她們除了陪酒外，當然亦陪其他。同時許多吧女其生涯不俗。大多數世運運動員在世運期間，均能潔身自愛，但偶爾飲酒遣興，勢所難免。

若干運動員及遊客，以美金三十元的價，便可享受一個愉快的黃昏，其包括有美酒可飲，有裸女可供養目，以及有美女作陪。

除了吧女可供歡娛外，至少有一萬妓女，爭做遊客生意。其中半數在私家車兜生意，或乘在街上遊蕩，以逃避警方的掃蕩。

外國遊客只在街上漫步，便有人手持照片，前來接洽。相簿裏除照片外，尚有召女郎日夜服務的地址及電話號碼。有些相簿，甚至把應召女郎的性專長，列舉出來。

東京除了對世運遊客予以盛大歡迎外，在色情娛樂方面，也使遊客大為讚賞。大小脫衣劇場，數不勝數，而演出的節目，亦極盡刺激能事。

儘管警方大舉掃蕩，四千間小旅店及客棧，仍為妓女及顧客留下房間。在世運期間，若干短期房客每日租出五次至十次之多。

東京的卅四家「導遊社」，獻出最新奇的玩意。任何單身男子只需繳付一千日元入會費，即有一個美艷導遊女郎引導遊全市。

由各大酒店分發與世運運動員及外國遊客的導遊証，裡面寫有這樣的禁條：「當導遊員及貴賓一齊時，即使除鞋，亦屬不合」，但當這些導遊女郎下班時，這些條例即告失效。同時許多新會員發覺他們不用脫鞋，已大償所欲。甚至那些嚴守規例及極力避免東京色情陷阱的運動員，也難免為導遊女郎所收服。在導遊社與浴室夾攻下，他們在下午九時以前，經已身疲力倦了。

大多數運動員認為色情是最劇烈的運動，尤以在東京為然。有些運動員竟然因此痛失金牌。若干教練認為他們的運動員成績低落，實因不堪東京色情誘惑之故。例如美國運動員，如能在戶外而非戶內運動中集中精神，至少可以多獲幾面金牌。

·西洋漫畫選· 顯形

日光浴

·夏綠蒂·

她是一個美麗的模特兒，利用假期，到度假的勝地去玩，這一天早上，陽光更是那麼好，她感到天氣溫暖，於是，她換了一套比堅尼式的三點泳衣，走到酒店的天台上去作日光浴。

在那裡，那溫暖的陽光，使她感到有說不盡的愉快。忽然，她想：身上留着兩件頭的泳衣晒太陽來，仍然是不够舒適。於是，便決定要把身上的衣服脫光，可是，脫光以後，又怕被別人看見，於是，她向天台週圍打量一番，看看有沒有僻靜的地方。

這時，她看到了一個極僻而靜的角落，地上極為光滑，立刻走了過去，將身上的兩件衣服完全剝光，連毛巾也不鋪，便自由自在的晒太陽，可是過了不久，便聽到有腳步聲，急促的走了過來，這一下，她祇有趕快用大毛巾遮蓋住身體。

後來，那個人走來了，原來是酒店的經理，一見這個模特兒，便罵她不該在這裏晒太陽。

「這裡是這麼僻靜，」她聲勢洶洶的說：「除了有人偷窺的話，老實說絕對不會有人看見的。」

「誰說不會有人看見，」經理說：「全酒店的客人都看得見。」

「甚麼，全酒店的客人都看得見？」她認為這是欺詐之詞。

「是的，全酒店的客人都看得見，」經理說，「因為這是餐廳的屋頂，這裏的瓦面是透明玻璃。」

不少大戰英雄潦倒

·小兵·

美國人最崇拜英雄，自第一次及第二次大戰以還，不少時代英雄被高捧上天，曾幾何時，他們又遭厄運，睡且受致命的審業打擊，以致沉淪深淵。難怪曾在韓戰有功勞、獲頒國會榮譽勳章的陸軍上尉賴斯說：「勳章是一件滑稽的東西，你很難取得它，有時又很難戴上它。」

曾在二次大戰擊落廿六架日本飛機的美海軍航空隊英雄波伊頓上校，一直被個人問題攪得無法應付，昔日對他崇敬的人，都沒有伸出援助之手，反而躲起來不見面，世態炎涼，由此可見。硫黃島血戰，逐步土地推進，打上摺缽山，升起美國國旗的陸戰隊士兵伊拉希斯，亦頓時成為英雄，被召返國，幫助出動推銷公債，到處受賓賓式的欵待。可是因為他是印第安人，到底不受重視，他常常自己說：「為什麼印第安人老是戰敗者？」後來他酗酒自殺而死。

酗酒與自殺是許多英雄的下場，他們最初被捧得極高，以後的演變才看見人的真相，內心受不了折磨，借酒消愁。一個最悲慘的例証，是第一次世界大戰時的威案里上校，他本來出身是華爾街的股票經紀，潘與將軍曾舉他為美遠征軍最好的軍官之一，頒授榮譽勳章，不能再適應他返回華爾街的經紀行生活，無心處理業務，惦念着在戰場捐軀的袍澤，把大部份時間消耗在探親上，且患了病，不久變為一個極沮喪的人，情緒低落，最後威案里上校乘輪船往古巴度假，但永遠未到達目的地，途中他躍海，被波臣召去，屍體永不能撈回了。

著名的突擊隊指揮查爾斯嘉利，在歐洲登陸反攻後第四天，即以戰功卓越，獲頒國會榮譽勳章，而且把打仗的故事售給好萊塢的一間影片公司，獲得四萬五千美元，可惜他是個缺乏教育的人，祇可衝鋒陷陣，沒有優良的生意腦筋，許多人請他投資生意，他一概拒絕，而自己經營一個汽油站，結果是把恤衫也蝕光了。個人家庭的打擊，又接踵而至，妻子患癌症，化了許多金錢才離開這個世界，留下兩個孩子。但自己要去兜售領帶為活，但忘不了過去的風頭，再沉落到替人推剪草機。

第一次世界大戰英雄約克軍曹，在最近逝世之前，一直被經濟問題糾纏着。他單人匹馬擊斃廿二名德兵，俘獲一百卅二人，美國人一直對這個樸實溫和的軍曹瘋狂地崇敬着。到了一九五一年，約克軍曹的麻煩來了，稅局指他在男明星加利谷巴主演、描寫他生平的一部電影的收入，欠稅十七萬二千美元。以後的十年，政府一直追債，那時，約克軍曹因年邁患了中風及心臟病，催稅之聲不絕於耳。最後在一九六一年，政府同意把欠數減至二萬五千美元，但這個大兵還是付不起，幸由德克薩斯州參議員雷朋，替他籌欵，甩了這一身債。

約克軍曹一九六四年九月逝世，還不是背着一身債的，有的更不幸，這些英雄們臨終還有撇不清的錢銀糾紛。以第二次大戰的瀕軍陸戰隊上士巴士倫來說，他於一九四二年十月在瓜島韓德擬機場作戰，遇日軍反攻時，單人堅守一挺機槍凡兩天之久，不退不肯投降，擊斃日軍數十名，旋即獲頒授國會榮譽勳章，并回美以英雄的身份推銷大戰公債，不久再上戰場，挾着不愉快的心情對別人說，英雄不過像是一牌博物院的陳列品，寧願再執干戈。他的內心不快，當一九四五年二月，美軍進攻硫黃島，第一天登陸即遭日軍炮火擊斃。巴士倫倘不是覺得不痛快，當然是留在美國，同時，亦保存着生命的。

英雄個人遭受的悲慘打擊，以林白為最甚，一九二七年他獨自駕機橫渡大西洋，從紐約抵達巴黎，名利雙收，可是一九三二年他的兒子被綁票，付了七萬美元的贖金，竟換來疼愛兒子的屍體。第二個兒子出生後，又被威脅恫嚇綁架，他逃到英國去，後再返美，一直與妻兒過着提心吊膽的生活。

最近的英雄沉落是新的太空人格連少校，一九六二年他升上太空飛行，頗然成為英雄人物，太空時代第一個偉大的英雄，其發達可想而知。一九六三年他宣佈有意問津俄亥俄州參議員，立即遭受抨擊是利用太空人的威望打入政界。一九六四年初，他入浴滑倒，頭部受傷，迄不能隨便移動頭部，因為健康關係不能跑政治了，不久要從海軍陸戰隊退役，他才四十三歲，已不能抬頭，大有英雄末路之感。

西洋幽默

·文心·

越說越糟

一個遲到的赴宴者，想說幾句話來和緩自己的尷尬，他看見送上的那道菜是一隻燒鷄，便打趣地說：「不錯，還能及時坐近這隻老母鷄。」忽然他發覺身旁的正是女主人，心想不妙，便補充說：「我是指桌上燒熟了的那隻。」

自知之明

一個俄國人駕着一架「老爺車」到加油站加油。

「先生，油箱需要加滿油嗎？」油站的工人問道。

「半加侖就夠了。」那個俄人回答。

「半加侖？」油站工人詫異地說。

「有甚麼希奇！天知道它能否走兩哩呢！」那俄人說道。

耳聾之故

「先生，你的太太早在後面的一哩路遠跌下去。」一個交通警察追使一輛電單車停止後對車上的司機說道。

「噢！」那人驚呼道。「我還以為我的耳朵突然聾了呢！」

丈夫談話

一羣旅客在赴紐約的火車閒談：

「我剛才發出電報告訴我妻子一小時後回家。我知道她一定會為我準備一頓美味的牛扒。」那個音樂家說道。

「我不用這般長時間通知她的。只消到站時打電話給她便得。」一個肥胖商人說。

「我有一個更好方法，」那壘球員不甘示弱地揷口道，「我下車後先買一根球棒，回家後先在前門按鈴，然後跑往後門守候，誰出來時向他頭上一棒。告訴他，我旅行十多次，從來不曾失手一次的！」

聰明賊

強盜甲：「快數數數到底有多少錢！」

強盜乙：「快走吧！明天看看新聞紙便知道。」

萬·花·筒 黃珠老鐘

·陵 卯·

紐約是商業都會，市民來去匆忙出名，沒有時間理會跟自己沒有關係的東西，連每天的時間，竟也有人不理會的。

一個晴天的上午，攝記阿倫伏格在大家趕着上班的忙迫時候出紐約第五街的行人道，步前行，突然看見一個用鐵絲網織成的廢物籮裡揷着一座長方形的大鐘。

鐘的樣子雖然有點古老，卻漆得相當漂亮，上邊的雕花也十分精緻，而且鐘擺還在，滴嗒滴嗒地響個不停，長短針顯示的時間，跟那天的確實時間完全一樣，証明這座大鐘根本不是老而無用的東西。

許多人走過這隻大鐘旁邊，卻沒有一個停下腳步，投以注意眼光的，也是少而又少。

起先，阿倫伏格以為是鐘錶修理匠暫時把這座大鐘寄放鐵絲籮裡，好去辦理臨時想起的急事。等了許久，卻始終不見有人出現把鐘拿走，因此，阿倫伏格自然推想，這不是鐘老珠黃，被主人遺棄，便是主人根本不再理會時間，故意不要了的。

阿倫伏格舉起相機替這座大鐘被拋棄的可憐相拍了一張照片後，便大發慈悲，把它搬進自己的攝影室裡。

他在街上替大鐘拍照的時候，和把大鐘搬運的時候，對他望上一眼的，竟也沒有一個。紐約人的奔忙和「各人自掃門前雪，休管他人瓦上霜」的程度，從這一點，便可以想像得到的了。

靚仔遊埠記

出汚泥而不染 日撈女得人憐

·火麒麟·

後來她問佐治是幹甚麼的？佐治坦白告訴她，他是一個新聞記者。

不料娜娜聽了說他是新聞記者之後，立刻擺出了另外一副面孔，她顯得更文雅更可愛，她說：「我最愛與有文學修養的人來往，因為我本身是一個小說迷。」

「你為甚麼叫娜娜呢？」佐治問她。

「因為我歡喜左拉筆下的人物，」娜娜回答。

佐治聽了之後，更是樂不可支，因為他感到他現在是已經遇到了一個娜娜型的日本女子，他問道：「娜娜，等一會我們可以一起出去玩玩嗎？」

娜娜聽後，迷人的望着他說：「我有一個女朋友，與我非常要好，我們可以和她一起出去嗎？」

佐治見她自動的提出兩個人來，他自然更是高興，他說：「好啊，我最喜歡與兩個女子一起玩。」

於是，他們一起出去，在門口，娜娜說：「那面有一間咖啡館，你到那裡去等我，等一會我就和她來。」

之後，佐治走到咖啡館去，在那裡，他耐心等候娜娜與她的女友，過了約摸有半個鐘頭，門開了，佐治瞧見娜娜與一外型很熱的女子走了進來，這時，娜娜已經換上了一套普通的便服，而且，臉上的脂粉，也已經走樣，看起來，與她的女友，倒成了强烈的對比。

之後，他們一起離開了咖啡館，轉到附近的一間小食館去，在那裡他們一起吃壽司。而且，在吃東西的時候，佐治更與娜娜大談文學上的問題，他們由托爾斯泰、左拉，又談到現代的法國女作家沙岡。

佐治感覺到她的修養很高，於是，便好奇的問她道：「娜娜，既然你是這樣一個修養高的女子，卻又為甚麼會當酒女呢？」

「因為沒有正式學校的文憑，」她回答，「不過，我正在補習，希望有一天，能够在洋行中當秘書。」

他們的話題是越扯越遠，而且也越講越投機，不過，這種投機，祇有使佐治所希望到的目的，是越來越遠。

最後，娜娜更問他道：「你甚麼時候離去？」

「明天，」佐治回答，接着，佐治問她道：「娜娜，我想請問你，我究竟該給你多少錢？」

「甚麼多少錢？」娜娜說，「我們大家做朋友，講心，並不講錢的。」這一來，更使佐治失望，最後，娜娜更是催佐治回去，以免坐飛機辛苦。

在娜娜眞誠一片的勸促下，佐治祇有回到旅館去。人家說日本女子浪漫，然而，他所遇到的卻是一個出汚泥而不染的貞女。第二天，他便坐飛機離開了日本，結束了這段航程。【完】

戀愛顧問

用女友的錢是否應該？

金夫人：

弟是你的忠實讀者，恕我不客氣的寫信來麻煩你，因為我此一問題橫在心上，不能解決，故此要向你請教。

我是一個職位不高，所以薪水也少，只有百餘元，月中除了拿一半回家幫補家用之外，另一半是我自用的，以前本來是很够的了，但是，最近我卻時時不够用，而且說起來也很不好聽，我用女人錢。事緣在半年前，有一次在街上遇上了舊時小學的一個女同學，以前我們是很要好的，小學畢業後大家分開了，幾年來很少來往，估不到事隔七八年，我們又重逢了。她在一間工廠裏工作，月中也有二百幾元收入。我們相見之後大家都覺得很好，自後並時時有來往，慢慢的我們感情日漸很好，現在且成爲一對戀人了。我有了女友，大家得閒時少不免行街看戲上餐室，所以我覺得使用日漸不够，月中給家裏固定的數目又不能不給，這一來使我這時沒錢，尤其是每到糧尾更清光，我的女友也很好，有時她知道我無錢，她會三幾十幫補我，這幾月來都是如此，使我覺得很不好意思，長此以往，恐怕給人恥笑也。現在我想問下：

㈠我這樣的用女友的錢是否無恥？

㈡我想改行找一樣入息多些的職業，做那一樣好？

㈢女友十九歲我二十歲談戀愛是否太早？我們本想快些結婚，但是籌不出一筆錢，如何是好？結婚不請飲會給人恥笑嗎？

你的讀者黎民上一月十五日

答黎民先生：

我不好說你現時談戀愛的不是，因爲這是此時此地的風氣所趨；何況你是與童年的舊侶重逢而談起戀愛，你們似是一對有情人，我更難以說些沒有情趣的話。不過，對你所提出的結婚問題，我卻不能不和你討論一下，提出一點意見。謹在下面就每一問題作答中提出：

㈠你在這樣的情形下接受女友的幫補，不算無恥，因爲第一你非存心「吃軟飯」，第二你倘未被戀愛冲昏了腦袋，你還曉得照常顧家。不過我提醒你，雙方既然相愛，外出消遣的費用可否節省些，留個錢待後用也好呀！

㈡你沒有說明現時做什麼工作，我不曉得你有些什麼本事，怎能介紹你選擇那一行高薪的職業呢？

㈢一如上面所說，我對你們的戀愛是否太早？且不置評；但是你說想快些結婚，到底想快到幾時？我且勸你，你們雙方年紀尚輕，結婚太早不好，三、五年後也尚未遲，何不定個幾年計劃，準備一下各事呢？此外，結婚是你的事，請不請飲別人無理由恥笑你，嚴格的說，世俗此舉是一種浪費。

·金夫人謹覆·

刋登本報廣告請電七三〇七〇八

荔園 人人歡迎 大衆樂園
佔地三十萬呎 節目日日不同
㈠西片 御林虎將 當門馬西主演
㈡粵劇 梅知府（日場） 雷鳴金鼓戰笳聲（夜場）
㈢艷舞 原子之舞
㈣專片 馬騮精飛渡火燄山 日本巨片
㈤歌唱 喜氣臨門
㈥平劇 三戲白牡丹 美案 蝴蝶夢 大劈棺
㈦歌壇 女子歌壇 幻景新歌
九大劇場 陸續開放 迎接新歲 節目繁多
耗資百萬 經營三載 巍峨宮闕 美奐美侖
錦秋殿 故宮京菜 如入帝皇家 開始營業 盛況空前

皇都·麗聲·皇后·新華·豪華
賀歲迎春·七彩喜劇 開心靈影·笑料最多
彩鳳春情 SEX AND THE SINGLE GIRL
東尼寇蒂斯·娜妲利活合演
映足一月·滿足一月 聯美公司一九六五年第一張皇牌
六三八大隊 空前激烈大戰

樂聲·新聲·利舞台·樂宮
樂宮今天四場 利舞台今天五場
美高梅春節彩色片 上片中文
人面桃花相映紅
皮禮士利
利舞台明早場非人生活
今天最後 龍鳳嬉春
樂聲明天七彩片 古堡龍虎門
新聲明天七彩片 勇戰關山

東城 電話 723194 730232
二月一日首日首輪獻映
勇戰關山 開始預售
最後今天 注意時間 兩點五點七點九點
威廉荷頓 主演
北歐間諜戰 全部七彩
每片段緊張火辣 每一場驚心動魄

新世界 今天祇映五場 丹島血濺
東方 特務龍虎榜
麗斯 今天四場獻映 熱夜生活
百樂門 最後今天 神劍飛龍
明早 七壯士

油麻地街坊福利會
籌建義校及福利經費演戲大會公演
鳳·求·凰·劇·團
經理：黃炎·鄧十四·呂楚雲·顧問：黃祥
編劇：勞鏵 參訂：劉月峯 舞術指導許君漢
麥炳榮 鳳凰女 梁醒波 譚蘭卿 高麗 陳英郎 黃千歲 白龍珠 玉儀 家鳳 梁醒波 黃千歲
鐵定正月初一日響鑼
即日開始預售入場券
初一日日場先演：賀壽大送子
編演：普天同慶賀新年
初一晚演新編撰九龍首演
金鳳銀龍迎新歲
日場票價：由一元至七元六角
夜場票價：由一元五角起至十二元
演出地點：九龍佐頓道佐治公園
定座電話：本會八四八七七五
劇場：六六八八八六·六六八八八七

蔡德芬 耳鼻喉 頸癧 痰核

洪冠洲 耳鼻喉專科

非凡牌衣車 (ZIG-ZAG) 222

分類廣告

過年唔好恭喜人地發財論

中國人情例，過年恭喜人地發財，本來冇乜攞板者，誰人不喜歡發財？不過孝身則認爲今不宜恭喜人地發財也，更不可恭喜人地添丁發財。

夏灣月

過兩日就係農曆新年，新年期內，人人見到面都會話聲「恭喜發財」，住得香港耐之西人，亦知中國人習慣而入鄉隨俗，見到中國朋友，拱手一揖之後，話聲「恭喜發財」。

本來恭喜人地發財，永遠唔會錯者，就話唔多受耳，因爲在香港之人，好多人唔想添丁，事關丁多之後，可能會一家八口一張床，而且子女讀書問題又頭痛，所以你恭喜佢添丁，佢雖然唔會發大嬲眼恩恨狠望吓你，但亦有人在你恭喜佢添丁發財之時，佢話：「我受落一半，要下唔要上」，即係發財就受落，添丁就原璧奉還。

近年來，大家都知道過年對人恭喜，不必話添丁發財，祇係「發財」兩字便夠。但老夏覺得今年踏入蛇年以後，恭喜人地發財都唔係幾妥。

何以今年過年不宜恭喜人地發財？因爲提起發財兩字，好多人會觸起其傷心事，週身唔妥，近幾個月來，香港商場，大部份唔好景，有些工廠，造起大批貨亦無法付出，好多商家，定入大批貨物而冇人買，而年關廹近，大家要現金週轉，於是廹住賣跳樓貨，劏價大賤賣。

據說，有間羊毛衫工廠之老板，年尾冇錢出糧俾工人，想劏價推銷，豈料劏價之後亦冇人吼，老板廹於無奈，以羊毛衫代銀紙，按一個最低價，發予各伙記，每人俾三幾打羊毛衫作爲出糧，伙記收得羊毛衫之後，即再劏價賣予各親友。

似此情形，做老板者旣蝕大本，而做伙記者亦唔着數，如果你對呢位老板恭喜佢發財，豈不是等於揶揄，徒然聽到佢慘心慘肺耳。

其次，恭喜人地發財，千萬唔好恭喜人地橫財就手，因爲發橫財之最捷徑係賭狗賭馬，而賭馬賭狗之人，多數會被狗咬傷，被馬踢傷，香港商場咁不景，大部份人已經歸咎於狗馬，如果你去恭喜佢橫財順利，等於叫佢去賭多幾場馬埋狗耳。

老夏認爲新春期間，不必恭喜人地發財，但老友求其恭喜佢身壯力健，平安大吉，唔使入醫院，因爲平安二字值千金，有病有痛，已經係上上大吉，唔使到醫院，唔使入醫院，住到生蟲爲止，如果不幸而病，則發財又有乜用哉？所以，老夏主張蛇年開始之後，老友拜年，應該唔好恭祝人地財兩旺，更不必恭喜發財，求其恭喜佢冇病冇痛，唔使帮趁醫生可也。

爆竹烟火史話

又朗

自憐結束小身材，一點芳心未肯灰；時節到來森發，萬人頭上一聲雷！
——明　黎淳　詠爆竹詩

爆竹之起源，據事物紀原載：「歲時記曰：『元日爆竹於庭，以辟山臊。』山臊，惡鬼也。神異經載：『犯人則病，畏爆竹聲。』」宗懍乃云爆竹，然草起於庭燎。風俗通謂起於庭燎，不應濫王者也。按周衰之末，大夫而僭天子，庶人而服諸侯者，皆是也，熒燭燎明爲不然乎。慄之所記，理也然也。」古人是以一根竹在火裡燒，燒時發出逼廹之聲，故名爆竹；唐代詩人來鵠有詠爆竹詩句：「新曆才將半紙開，小庭猶聚爆竿灰。」爆竹又名爆竿。若謂起源於庭燎，未免牽涉太遠，甚或引證到烽燧，更胥無實據矣；荊楚歲時記載：「正月一日，庭前爆竹，俗人以爲爆竹起於庭燎，家國不應濫於王者。」這是宗懍原著的說法和辯論原文。

爆竹的使用，據說是用以驅逐「年」這種惡獸的，因爲這種惡獸，每隔三百六十五日（即除夕）要出來蝕人及牲畜，爲着保障人畜安全，用爆竹驅之。見載於神異經、駭聞錄、荊楚歲時記、麗閒開靜等書，斑斑可考的。

爆竹於唐代已是盛極一時，競相巧製矣，據通俗篇載：「古時爆竹，皆以眞竹着火爆之，故唐人詩亦稱爆竿，後人卷紙爲之，稱曰爆仗。」會稽志載：「除夕爆竹相聞，亦或以硫黃作爆藥，聲尤震厲，謂之爆仗。」及至宋代更爲熱鬧，據武林舊事載：「西湖有少年競放爆竹……歲除有爲果子人物等，內藏藥綫，一連百餘不絕。」這是一串一串爆仗面世的時候，百響相連續而爆之；又據吳社編載：「火器，則虎邱之爆仗，一枚四人舁之。」此巨型爆仗之創製，相當驚人之重量，需四人才可舁一枚。月令廣義載：「除夕爆竹，所以驚發春陽，消除邪厲，今人遂以爲戲，而傾貲爭雄，殊失本意。」玩物喪志，自古殷鑑，古人於今尤烈。十二月初旬便大寄鋪張出售爆竹和煙花矣。據夢粱錄載：「十二月有市爆竹成架煙火之類。」從爆竹竿而演變成五光十色的成架煙火，足見當年宋代民間昇平氣象之一斑；據宛署記載：「煙火諸製，其聲曰響炮，高起曰起火，起火中帶炮聲曰三級浪，不響不起而旋遶地上者，曰地老鼠，築打有虛實，分量有多寡；又有花草人物等形者，名花兒。又以泥函者曰沙鍋兒。以紙函者曰花筒，以筐函者曰花盆；總之曰煙火，有集百巧爲一架者。」月令廣義載：「閩中有煙火名賽皇辦者，以火炮及各花地鼠水鼠等筒聯成，串幾數百相間之，令一人提而逐一放落迸散，其製其奇。」煙火俗稱煙花，因其燃放時冒着煙霧，爆出火花而得名，火藥成份是硫黃、硝石、炭三種爲主，若配合礦土金屬裡的鋇和鍶的鹽類，放在火裏燒，便發出淺黃綠色的光和鮮紅色的光，硝和氯混合燃燒，即發出眩目的彩色。我國煙火最初是有光無色的，據事物紀原載起於隋煬帝，那時候孟浩然詩句已有「火樹銀花合」之詠可爲引證矣。宋代宮闈也有一段紀載當時煙火之盛況，據西湖志餘載：「淳熙十二年元夕，禁中燈火月盛，至二鼓，上乘小輦幸宣德門觀鰲山，宮漏既深，宜放煙火百餘架，而駕始還。」距今八百九十年左右的史實，可概知煙火和爆竹使官民同樂，一片昇平景象，歷歷如繪。

詠爆竹和煙火的詩詞，代有佳作，雅愛讀之，如元人趙孟頫詩：「人間巧藝奪天工，鍊藥燃燈清晝同，柳絮飛殘鋪地白，桃花落盡滿階紅，紛紛燦爛如星隕，喧豗似火攻，後夜再翻花上錦，不愁零亂向東風。」明人瞿佑詩：「天花無數月中開，五色祥雲繞絳臺，墮地忽驚星彩散，飛空頻作雨聲來，怒擁金斗翻晴雪，勇踏金輪起迅雷，更漏已深人漸散，闌干挑得彩燈回。」清人趙甌北詩：「晚直郊原月未斜，昇平樂事晚繁華，九邊鹿靜平安火，上苑春催頃刻花，跋語魚龍煙似海，膀空雷霆砲爲車，歸途尙有餘光照，一路林樹映晚霞。」

此外，歷朝以來，有關烟火爆竹之吟詠甚多，其間且不乏名句，讀之使人迴味無窮，可惜限於篇幅，不能一一列舉，祇從上述數節中，已使人有洋洋大觀之感矣。

熱辣樓賦草

熱情樓主

久候急救賦（以韻字爲韻）

不是木廂，何能株守？不禁驚心，未蒙援手。醫生一個都無？病者幾時沒有？人民叫苦，豈因牛點咁多？孩子受傷，竟等一時之久。

傷入心窩，跌穿腦袋。自感彷徨，難消災害。因何救得咁遲？經已入來好耐。無人可訴，似乎並不歡迎；有鬼可憐，何以如斯虐待？

哭聲淚乾，淋漓血濺。不管呼號，唔聽飲泣。雖云裂額穿頭，儘管打拱作揖。姑娘還問：汝嘈乜鬼咁嘈？小姐更云：你急啲我唔急。

絕不垂憐，總唔將就。不必心慌，何爲屈縐？縱然心臟創傷，亦以喉嚨咳嗽。塞埋對耳，懶聽你話遲來；養起條心，空

三角關係

槐遠

漢生一見巴巴拉，便要過去吻她。那時，巴巴拉是頗想立刻把這件事情告訴漢生的。但是，漢生像餓虎擒羊似的。同時，她自己又是實在有這個需要。於是，她便投入他的懷中，決定等一會把這件事情告訴他。

之後，他們兩人經過了一番恩愛纏綿之後，她起身到浴室去，在那裏她看到幾張女人用過的面紙，而且，那面紙上的唇膏印，是粉紅色的。

這一來，她妒火中燒。她想自己所用的是深紅色的唇膏，那麼，這個女人一定又是另外一個人。想到這裏，她更恨漢生，她想我愛你，而且又設法讓你盜用公司的欵項，到頭來你竟然這樣對我？——

不過，她是個不動聲色的人，從浴室裏面出來後，她若無其事的說：「佛烈德對你已經起了懷疑，我擔心你此行盜用公欵，因此，你明天啓程之前，最好拿着皮包到他的面前，讓他看看你的皮包，的確是一點私貨也沒有，你明白嗎？」

漢生點頭，巴巴拉又坐了一會，還使離去。第二天，漢生啓程之前，佛烈德已經在家中，將那顆炸彈安裝到皮包裏面去。那時，他在想着：祇要將這個皮包與漢生所用的調換過來，他不知道裏面有炸彈，到了芝加哥辦理公事時，祇要將皮包打開，那麼「轟」的一聲，他便會當場死去，他這個計劃眞是太妙了，可以說絕對不會有一個人知道其中的原因。

當他弄妥了這一切後，他便抱着那個公事包，開去上班了，在車上他又對巴巴拉說：「記住，等一會當我與漢生去吃飯時，你便要將這兩個皮包調換好。不然，就會失去了一個機會的。」

到了中午，佛烈德於拉着漢生出去吃飯時，給他的妻子調換皮包的機會。

當他們吃飯回來，佛烈德經過巴巴拉在外面的位子時，他曾向她望了一望，那意思是有沒有調換好公事包，巴巴拉點點頭，表示一切已經弄好。

當佛烈德走進他的經理室去後，巴巴拉又拿起電話來，打電話到漢生的房子裏面去。在那裏，她對漢生說：「漢生，記住，我昨夜對你的說話，不然，引起了他的懷疑，是一定不得了的。」

「我知道，」漢生說：「我離去之前，一定打開來讓他看過就是了。」之後，放下了電話。

接着，巴巴拉看着漢生離開他自己的辦公室，朝着佛烈特的經理室走去，當她看到漢生將門關上去時，她連忙將身體伏在地上。接着，就聽到「隆」然一聲巨響，連她自己也受到了震動。她聽了起來，走過去望着那兩具屍體，心頭的恨意全消。（下）

雙柳荆舘今安在

生平未見洋紫荆，而洋紫荆花今已爲香港市花，余因四處尋覓，務求一覩此洋紫荆。乃昨有友人至淺灣醫院探病，手執洋紫荆花一枝，余問其得自何來，據云在牛山盆一欵室側，今歲冬末仍吹東風，洋紫荆因而早開，折得一枝，作病榻前插瓶用。聞余可愛此花，余因審此稱爲市花之洋紫荆，覺與紫荆花相類，惟花朵較小，葉則較我國之紫荆葉略粗，惟開於冬末，不受霜欺，而瓣小嫋妍，似甚可愛，惜香味不濃，美中不足耳。因洋紫荆而憶及我國紫荆，比洋紫荆尤爲普遍，紫荆生於山野，十分粗生，春夏之間，紫荆盛放，其美不讓杜鵑，古人植紫荆於園中，取其意頭，蓋荆與京同音，與子同音，古人有子當京官者，稱爲紫荆。昔人稽漢書，時有稱荆于者，亦取京子之義，及後如作京官，所生之子，亦大爲京子，此仕大夫之取義，而花亦以名見貴。余家中有雙柳荆舘，紀兩兄民初作京官，先父乃植桃榔二株及紫荆二株於書齋前，以紀世代爲京官之意，爲先父晚清作京官時，亦生二子，即先兄書翹與余，故以雙柳荆舘叫雙荆京舘者，至紫荆生在野，亦表示不少在野之仕大夫兒女，獨有京宦手度，故紫荆花雖粗生而不賤，入乎我國名貴花之類。而洋紫荆則來自法國一欵士手植，而洋荆叫賽洋京，凡我國人，留學倫敦華盛頓巴黎者，均可比諸洋紫荆，以其遨遊於外國京城也。洋花而取中國花朵之名，尙取中國花朵吉兆，蓋大洋紫荆最宜植於外交官員之門庭，遊大使當會獲遊各國首都也。時屆殘年，瞬近花市，因憶我國名花，亦與外國花草齊名者，即爲玉蘭花與玫瑰花，兩種花在冬季春初即已開放，玉蘭花與玫瑰花均奇香，且甚於矜貴，春初插瓶中，以玉蘭花蕊金黃色，而花瓣如白玉之潔，故擇年花者，取金玉滿堂之義，新春吉祥，至玫瑰花則多種盆頭，取意年年生貴子，然玉蘭花甚少葉，玫瑰亦多刺，故不易爲插瓶，祇以剪剪之插瓶，一室皆香，亦嗜其瑰麗也。至洋玉蘭較細朵，而葉較國產之玉蘭花芳濃郁，清香撲鼻，人皆樂植之園中，不以其爲洋花與卉而生別戀。至玫瑰亦有洋玫瑰，且較玫瑰爲大朵，花姿嬌麗，有紅色白色及肉色多種，洋玫瑰不及國產玫瑰之香，然亦甚美，好園藝者多植之園中，余昔家中，亦植有洋玉蘭玫瑰多株，家居閒遊園中，賞翫名花，心曠神怡，至雙柳荆舘，亦植山茶兩株，山茶雖爲山花，而生成粉紅色，且有淡香，爲春節年花之一，而有數氣不與牡丹爭富貴，獨以清幽見賞，年來共黨佔我故園，所有名花均被斫伐，花樹荒涼，不堪回首，舊日門庭花事了，無限傷心懷故園矣。

花事闌珊話故園

（一〇七）

袁世凱　上逸輿

吉庭

袁世凱一帆風雲，成爲清室末葉的權臣人物，因才高見嫉，被放歸田里，在其故鄉洹水，家居養痾，時蒔花種竹，以作韜晦待機之計。按洹水，亦曰「安陽河」，按源出山西黎城縣，伏流河南安陽縣西善應山，而入於衛。戰國時蘇秦說六國合從，盟於洹水之上，故又名之曰「洹上」。此地山水清幽，風景絕勝，袁吟詠其間，積稿成帙，題曰：「洹村逸興」。曾經印行問世，後來世人以其改元稱帝，留天下之大不韙，因此，文隨人棄，坊間不再見有此作矣。

袁患足疾，時有「病足」多首，就中有五絕云：「採藥入名山，愧余非健步，良醫不可求，莫使庸夫誤」。是其藉醫足而諷當朝之政治人物也。又和王介庭中丞遊園詩：「作賦歸來句，林棲舊雨存，卅年醒塵夢，半畝闢荒園，鷗鷺瞻雲路，魚浮淺水源，漳洹猶覺淺，何處問江村」？所云「漳洹猶覺淺，何處問江村」，即表示其終非池中物，不堪寂寞於林泉，蓋已躍然於紙上。

袁在洹邨，果不早料，清廷危殆，以革命黨風起雲湧，詔袁出山，以應付時局，遂給予一空前之良機。也可以說清朝二百六十餘年之天下，便斷送這顧命之巨手中，俗云：「諱鬼看病人」信然。

袁入朝後，一面暗結民黨，一面恐嚇清廷，在不即不離中而獲得領袖之宿願。

但袁身在洹上，身繫皇都，未嘗一日釋卸領袖慾，讀其所作，即見其人其事也。所賦「登樓詩」：「樓小能容膝，高簷老樹齊，開軒平北斗，翻覺太行低」。末二句，上可達太空，而下視太行山爲低，氣魄雄偉，已兆日後一手遮天下之先聲。

蔡東藩寫「民國演義」，以袁運用權術做了總統以後，被六君子勸進，衝動它的皇帝夢，而不知袁之英雄思想，早已見諸「洹邨逸興」之作品中，奈不審時，不度德，落得「一失足成千古恨」，可哀也已！袁彌留時，握徐世昌手而言曰：「我死之後，使遺體得歸正首邱，於願足矣」。足見臨死猶眷懷茂林修竹之洹邨也。

勞道化

因此，大家對於這家大公司和它的主持人某君，就覺得很神秘，議論紛紛，不在話下。

正在大家諸多忖測的時候，有一個人知正如熱鑊上的螞蟻，焦急不安，這位仁兄，就是代那大公司向各報發登開業廣告的經紀。這一件廣告費，計起來有三四萬銀之鉅，報館的規矩，是經手是問，到期就向經手人追賬。這位廣告經紀向某君追問時，知一日推一日，足足拖了大半個月，廣告經紀被報館追得無法應付，他懷疑自己上了別人的當，就跑去專門調查商業犯罪的部門去報案，準備萬一將來自己收不到廣告費時，也可以表明這是客戶賴賬，不關他的事。

有關部門接獲報告後，初時也懷疑這家大公司是一個騙局，就派人進行調查。某君知道消息，立刻就將這筆廣告費付清。有關部門曾調查過應聘的職員，知道他們的薪水雖然常常逾期才可以收到，但某君並沒有要向他們先收一筆保証金等情，因此懷疑他設局騙保証金這一個可能性，不能成立。再調查這公司所購入的傢俬用具，雖是分期付欵的居多，但這也是雙方情願，不能話佢騙。調查半月之後，都沒有什麼証據証明它是騙局，就放棄調查，不了了之。

過了一會，這大公司的主持人某君，忽然定期舉行一個大規模的宴會，分請商界人士，場面十分偉大，這一筆酒席費，有人計過要三四萬元之巨。但他的職員則心裡有數，原來這兩天某君宴客的話題，是說該公司正式開業熱鬧過去之後，依然無事可做，這一班老少，男男女女的職員，依然冷衫度日辰。其中有許多位另有出路的，便辭職另謀高就，某君這時亦不挽留。

自此以後，某君赴外埠的時間多，坐鎮公司的時間少。而四方八面的收賬員，則番至紛來，但主持人不在，亦無結果。

後來，這大公司欠下業主的租金數月，業主蹙追不獲，便托律師告它一狀，法庭判決業主得直，要下令拍賣大公司的傢俬作爲抵償。某君才先付一部份租金，倖免拍賣。自此以後，就將大部份地方退回給業主，就收招牌執笠。這間成立時大吹大擂，結果未做過一宗生意就宣告消滅。兩三個月，就此消滅。而某君究竟是何方神聖？他搞這家公司的目的何在？則始終是一個謎，有人能夠猜得出，這也可算是一件怪事了。（此節完）

這一回：資本趁時逾過　生意未做過

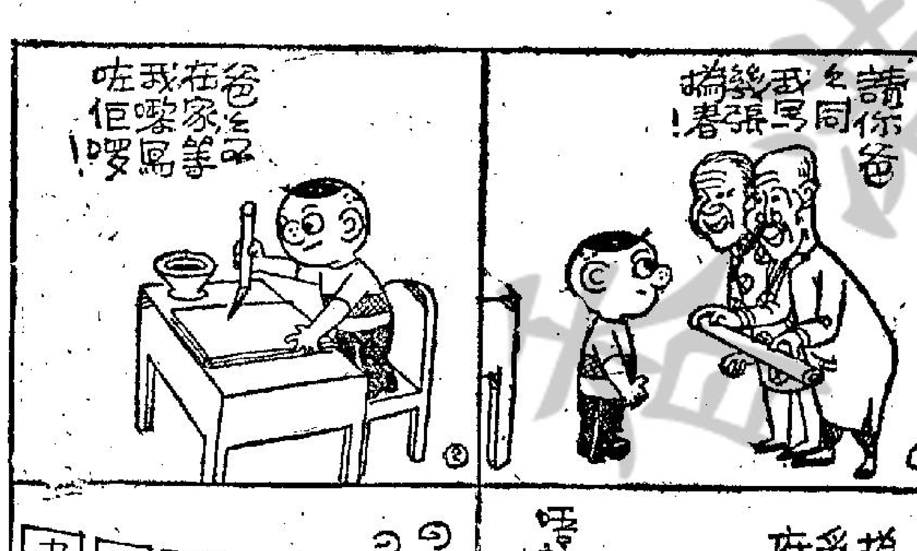

亞珠莉的表情

娛樂圈

銀色冷盤

江篤讀

八和子弟用武有地了

今天是年廿九，農曆乙巳年後天便是，春節在望，爲新春而大忙的人，到今天終可鬆一口氣，然而，不少人安安樂樂的在迎接春節中，我們跑娛樂新聞的仍然在忙着，看試片，應電影公司，粵劇團之邀，劇團開戲，電影公司開片，有些電影公司準備春節團拜，一連串之下，而又避免有順得哥情失嫂意之感，跑娛樂新聞的朋友們，苦處眞是不足爲外人道呢！

例如前天，便同時收到兩張請帖，一張是飛龍公司送來的。作知客的是林楪，事情是「飛龍」公司該天開新戲「巴士銀」，該公司的主持人，爲了使演員和新聞界友好打個招呼，特在「瓊宮」設宴，招待一番，時間是下午二時，傾談一番後，才到清水灣片場正式開戲。另一張是以泰來娛樂公司之名，再加上陸淑嫻，陳錦棠，徐時三位之名邀請，地點也是瓊宮，時間是下午三時，他們的邀請是爲了有關啓德劇場，以後上演粵劇的有關一切而有所報導，兩件事情，同地而又差不多同時，因此，使到快記們分身乏術，也迫着分頭而行，分別報導。

啓德劇場，阿薇和大哥紫楓，在日報曾先後報導多次，據說初時是由一嫂（陳錦棠太太。）花了不少血心奪同來的，當時一嫂是希望使這個劇場，能夠給八和子弟們可以多一個發展的地盆，因此，希望以八和會名義組班，避免再多層其他手續，減削收入，這用意本來很好，然而，八和會一部份負責人，另有見解，認爲不同道，不肯爲謀，於是，八和會放棄這個好機會，因此，一嫂夫婦便轉和徐時商討，由徐時負責班政，以後用適當辦法，保持組班，在啓德劇場上演。

據說，初時頭台本來陳錦棠自己有意組班演出的，但由於陳老一，早在月前答允何少保參加「慶新聲」，因此，迫着先由一羣新紮師兄姐領班上演，日後，才由「一哥」領班上陣。據一位可靠者當日語告阿薇，陳錦棠對於這個劇場，可以說是不遺餘力，除了幕後策劃和自担大旗領班演出外，還與八和子弟們商討良策，保持有班上演，使一部份「老倌仔」們可以解決失業。「一哥」自己組班之外，接着便由蘇少棠、鄭碧影、羅家權等往該劇場登台。據這位透露者繼續告知，過些時，李寶瑩與及其他紅伶也會往該地登台呢！撇開其他不談，阿薇認爲，這個啓德劇場實在是值得八和子弟們重視的，多少年來，由於不容易找到用武之地，使到不少八和子弟們，都因此失業，生活大受影響，現在這個啓德劇場，雖然不是可以全部解決八和子弟們的失業，但最低限度，也可以幫助解決一部份，這實惠當然比救濟、求亡等好得多，因此，雖然有人因見解不同而不滿，但因此而興奮的人更多。原因這是惠實的幫助嘛！

伊莉莎伯亞殊莉表示　結婚從業‧勢難兩全

本刊特稿

一九五八年一個朔風凜冽的清晨，一個大眼睛，頭髮蓬亂，年約十八歲的年輕小姐，芳名叫伊莉莎伯亞殊莉，她滿口操着南方口音的步入曼赫頓第十八街的女子青年會登記住宿，她在八小時之前，才手携了一具衣箱，口袋裡僅有一百四十三元，在機場上吻別她的母親，踏上飛機，離開了故鄉，她的心中，不管前途如何，這次決不再回到故鄉來了。

果然，在短促的一個年頭中，她做了一流的時裝模特兒，雜誌將她的照片，刊在封面，並且在商業電視機上，經常露臉。兩年後，她得到了普隣劇院戲劇學生的獎學金，那時她二十二歲，她以扮演喜劇的優異成績，獲得了相當於奧斯米金像獎一般的榮譽的「東尼獎」。二十四歲那年，她又在百老滙以演出「公園中的赤足天使」一劇，聲名大噪起來。

她從影的第一本作品，是在片中以扮演佐治柏克的妻子的身份出現，當時的配角是慧雲李和茜黛薛爾烈，她以最年輕的一女角，而領導了這部演出成功的片子，於是一炮而紅。

如今她和你談起了過去一個短期間的顛沛，然清苦而又有認識作用的冒險生活，她會告訴你，如何結識一個比她大了一年的男明星，占美法蘭天奴的經過，他們倆在認識了三年之後，便結了婚，但是這場婚姻，不幸僅維持了四個月。她認爲他們當時是在狂戀狀態，但未成熟到足夠結婚的條件。於是彼此發現這結合是一種「失望的錯誤」，因而僅過了四個月便協議離婚，亞殊莉對於這位退職的丈夫，認爲他是個好人，不該損害他，雖然兩人已告分手，但仍保持着好朋友的關係。

她回憶起當時結婚生活時說道：「我學得許多的結驗，認爲有了那種經驗，才會明瞭如何使婚姻關係得到持久。要做到一個男人的妻室，應該準備完全地做個賢妻；她應該學識烹食、做看護、醫生、管家、母親——如果分析起來，有一打上下的不同的智識集於一身的能力。同時知道了一個女人旣要做別人成功的妻室，而又同時想做事業，那是很矛盾的事。她說道：「如果下次我再要結婚時，我必準備放棄了幹電影這份職業，頂多也不過是偶然客串一下，我倒要規規矩矩的做個十足「賢妻良母」的太太了」。

亞殊莉現在住在紐約東區一間有四個臥室的房子，室內陳列不少她搜集得來的古董，她另有一個衣櫥，掛滿了紐自名縫的衣裳，她說我喜愛挑選合意的衣裳，有時我對某一套衣服喜好的話，整個星期我都在穿着牠，衣裳使我更能吸引男人，女爲悅己者容，這句話是有道理，我挑選的衣裳是爲了使男人認爲「我很美麗」，而不僅是追隨時欵的。

亞殊莉的嗜好：表演性音樂，古典派作品，「有感情的音樂之於人生，是旣有所取，也有所予的東西」。

「南海七小福」　風趣故事轟動影壇

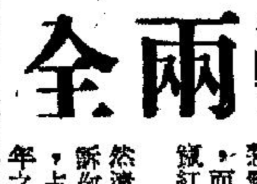

加利格蘭自組的「格蘭士製片公司」拍了一部轟動美國的喜劇片「南海七小福」，這部影片正在美國首映，票房紀錄破天荒，使世界影圈人士均爲矚目，研究它的優點與觀衆歡迎如狂的原因。

「南海七小福」改編自S‧H‧巴烈特的原著故事，由羅拔雅打製片，彼得史東與法蘭達羅夫編劇，羅夫尼路遜導演。主演者除加利格蘭自己外，還有李絲梨嘉儂與杜利華侯活。此片的故事如下：

第二次世界大戰初期，日軍在南海稱雄，浮海爲生的華特（加利格蘭飾），不知時局險惡，仍然駕着汽艇在海面遨遊。一日，他登岸偷取軍用油桶，給澳洲海軍司令荷頓（杜利和侯活飾）發覺，荷頓沒加責備，因需利用他。

荷頓正想找個人到一孤島駐紮，以華特熟悉附近水流，遂施妙計，逼華特前往駐守，偵察日軍船艦行踪，隨時以「鸚鵡」密碼報告。同時爲了以美酒作獎勵，使慣於暢飲的華特，變得腳步勤快，日日偵察敵機的動態。

一日，華特奉荷頓之命，往另一孤島救他的同事，去到其人已死，只見一名法國領事的女兒嘉德蓮（李絲梨嘉儂飾）和她的七名女學生，因在撤退中途遭逢意外，流落島上。華特義不容辭，把她們載回自己所居的小島。

從此天下多事了。嘉德蓮是上流社會的典型淑女，看不慣華特的不拘小節作風，勸他修飾臉容，少喝酒，作個好模範給女孩們看。

不羈慣的華特覺得逆耳，全不接受，嘉德蓮遂主使女孩子們和他作對，搞到這男子漢狼狽不堪，可暫時又沒辦法擺脫她們，因爲荷頓說要過一個月才能派軍艦來接走她們呢！

不過，嘉德蓮漸因他華德的觀感，漸因他的外表粗魯，實際溫良勇敢的表現而改變，特別是華特數次冒險救女孩子，使她大受感動。

一次，嘉德蓮誤食遺蛇咬，喝下許多酒，迷糊中透露心事，說已愛上華特，而華特正有同感，兩人在隆隆砲聲中，通過無綫電完成婚禮。

有架潛水艇要來接他們了，當他們預備好一切，到岸邊等候時，卻見一艘日本魚雷艇追近，華特忙駕汽艇逃亡，幸好潛艇及時來救駕，大家無損上船落。（完）

古堡龍虎鬥

（七）白象教主又把比娜公主、玉子、丹爵士、仙菲亞捕獲了，與林中尉同押在一個牢房中。林中尉縱火燒牢，在火中與白象教徒展開生死鬥。神壇上的白象，見了火光，發瘋起來，將牢墻撞倒。衆人乘機殺出古堡。

（八）「錫金」總督派大軍在森林中搜索失蹤的人，見了火光，率隊圍攻上來，同時火光亦引起森林中的象羣狂奔。白象教徒經過一場慘烈劇戰之後，傾死傷甚衆。當白象教主被殺時，仙菲亞的魔術亦解脫了。林中尉亦贏得了丹娜公主的芳心。

「魚美人」連圖故事

（十）碧波仙子返抵碧波潭後，即率同蝦兵蟹將，傾巢而出，迎戰張天師遣來圍捕的天將雷神。一時殺得天昏地暗，日月無光，潭水激湧，四野汪洋。無奈邪難勝正，蝦兵蟹將，漸感不支，碧波仙子也陷在雷公、電母、風伯、雨師四天神的重圍。

（十一）在危急之際，天空突然光輝，觀音大士偕同善才、龍女出現。觀音一指，潭水即被龍女手裡小瓶吸盡，天兵與水族紛紛揖拜。觀音問仙子與汝作浪原因，仙子照實禀告，坦承心愛張珍，乞菩薩玉成，觀音給予兩條路：一是隨她回南海修煉；一是拔去三片金鱗，使道行全失。

（十二）碧波仙子愛情至上，堪承不願成仙，甘願隨張珍下凡塵。觀音一聲嘆哉！即命善才拔下魚精的金鱗三片，她雖然痛苦，却得張珍扶持。金鱗拔後，已道行全失，頓成凡人。從此她和張珍在碧波潭畔結廬，過着恩愛的夫妻生活。正是，仙境原自在人境，祇羨鴛鴦不羨仙。

快過年了

腑，猶如觸電一般，怔住了。麗麗重複一句：

（七五）山坑發現女子艷屍

心裡像炸一樣，渾身血液澎湃，忙

老翁正在扇火爐煮酒

香港地　快過年了

一路走，一路抽咽，麗麗根本辨不出方向。事實上，也毋需辨別方向，因爲她已無家可歸。

在佐頓道與漆咸道交叉的地方，有一個小小的「市肺」，幾塊草地，幾株樹，樹下擺幾張綠色的長椅。麗麗哥蘿又發，眼淚鼻涕一起流出來。身子軟綿綿，一點氣力也沒有，見到空椅，立刻一屁股坐下。

現在，她已一無所有了。沒有錢，沒有名，沒有指望，沒有前途，沒有朋友；沒有……

忽然想起了姨媽。

姨媽雖然不是有錢人，多少還是可以給她一點幫助的。過去，麗麗一直在做壞事，不顧辱沒這一對老實的夫妻；如今，既已山窮水盡，也不能顧到這些了。

在長椅上休息一下，打了一次「高射炮」，走去巴士站搭車。抵達姨媽家，叩門，應門的竟是一個不相識的婦人。

「請問馮海先生在家嗎？」麗麗問。（麗麗的姨丈姓馮名海，是個在建築地盤駛鏟泥車的司機。）

那中年婦人一定是個影迷，見到麗麗，雙目定睛，猶如觸電一般，怔住了。麗麗重複一句：

「請問馮海先生在家嗎？」

婦人這才似夢初醒地眨眨眼睛，答非所問地：

「你不是電影明星麗麗？」

麗麗不願意引起不必要的麻煩，祇好扯謊：「我不是電影明星，不過，我跟她長得很像。」

婦人若有所悟地「哦」了一聲問：「有什麼事嗎？」

第三次，麗麗提出了相同的問題：「請問馮海先生在家嗎？」

「姓馮的？」婦人皺眉頭：「他們已經搬走了！」

「搬走了？搬去什麼地方？」

「我也不清楚，聽說到南洋去做工了！」

「南洋什麼地方？」

婦人露了一個乾澀的笑容，幌幌腦袋，說是不知。麗麗得不到要領，祇好廢然離去。夜已深，沒有錢住公寓，走去樓梯底，坐在地上，縮作一團。偶而有迫迫卜卜的爆竹聲響起，猶想起來——定是生意做得順當的人在謝灶或還神。「快過年了，」她想：「別人都在快快樂樂準備過新年，祇有我，連睡的地方也沒有。明天應該去找一次小沈。這樣下去，總不是一個辦法。不如再做舞女吧！」（一〇六五）

南唐　一七八：絕望

南宮搏著

李煜的目光和他們一樣地頹敗。

於是乎，有靜默——陰而沉的靜默，似乎，他於默默中悼惜着國殤。

「陛下，北軍殘暴……」那位負傷的果毅校尉帶哭吐出這一句，但是，丞相湯悅阻他往下說。

於是，各人的目光又回復集中向危城的主人。

「事到如今，我們——」李煜陰而細地發言：「我們祇能求和乞降，戰，無望了，降，我……」他說不下去，聲音抖顫得極爲厲害。

「陛下，降——社稷不保……妻子爲俘……」韋成雙手握拳，沉重地說：「生靈雖然可以全命，但是，苦不堪言……」

「韋將軍，我們但憑一座孤城和北兵戰嗎？」吏部尙書徐鉉冷峻地問。

——韋成，現在官神衛副統軍，實際上，他是孤城守軍的指揮官。

「尙書，敵勢已疲，我們還能拖下去。」韋成又說。

「軍能拖，民已不能拖了——」中書令張玄接口。

「我們的糧食將盡，現在僅餘北倉——」徐鉉說。

「陛下，韋將軍估計軍力既然能拖，我們就應該堅持下去，田單以莒與即墨兩地，復齊國七十餘地，我們今日，雖然危殆，但仍強於田單。」徐鉉說。

這是南唐的習慣了，每逢議到國事，必有一派主和，也必有一派主戰，而每次又都相持不下。今天，希望雖已幻滅，習慣卻沒有改變。

李煜不耐聽了，他起身，向丞相說：

「明日舉行大朝議國政！」

說着，他徐徐起身，在肅默中退出政事堂。

他應該到澄心堂去的，但他沒有。因爲他太沉重，也太混亂。

宮車向鶯閣。鶯閣的廊下，流珠在教四名打雜的宮女歌唱，秋水聽到並路上的宮車聲而迎出來。

李煜神色頹唐，下車，升階，那樣子，恍忽如幽靈。

「陛下！」秋水吃驚地叫他。

他一窒，又繼續向內走，進入寢房，在七寶床坐下。

「陛下，發生甚麼事？」

「太陽落山了，日落了！」李煜雙手一攤，倏地站起來，大步走出陽台，凭欄而立：「完了！」

「敵軍已破城？」秋水怯怯地問。

他搖搖頭，浩嘆着說：

「南都大軍大敗，全軍覆沒，金陵孤城外援已絕，完了——完了——請皇后來此！」（一〇七八）

碧玉青萍

諸葛青雲著　丹青圖

十一：苗疆尋藥

獨孤策未答獨孤興所問，伸手抹了抹滿頭雨水，朗聲吟道：

「誰能盡得其中妙？便是江湖第一人！」

獨孤興「哦」了一聲笑道：

「大哥聞雷啟悟，沐雨滌塵，盡得其中之妙麼？」

獨孤策忽然打了一個寒噤，搖頭笑道：

「盡得其妙，談何容易？我祇是發現了『半奇老人』南宮鈺所創這四招劍法，全都得力於天地間的自然變化！故而舉凡風雲雷雨，日月星辰，鱗潛羽翔，蟲鳴獸語之中，無不含有可以參研的蘊機妙諦？」

獨孤興聽得連連點頭，含笑說道：

「難怪大哥方才神與天會，渾然忘己，這眞是鑿地貫通的無上妙悟！」

獨孤策滿面安慰神色地微笑說道：

「自此開始，我要晨觀日出，夜數天星，細參雲霞，靜聽雷鳴，遍一泉之流，一花之發，均不輕易放過！大概到達『野人山離魂谷』時，縱不能盡得其妙，至如南宮老人期望，總也可以仗恃這四招劍法，誅除上一兩名元凶鉅惡的了！」

說到此處，一陣風來，把那件濕透青衫，吹得緊貼在獨孤策的身上，使他機伶伶地又復打了兩個寒噤！

獨孤興皺眉說道：

「大哥，你已經受了涼了，幸虧我背後的行囊未濕，還不趕快換衣？這件水濕青衫，穿在身上，總不會又含蘊着甚麼劍法奧秘吧？」

話完，便自行囊中取出乾衣，叫獨孤策去到那突石以下的乾燥之處更換！

獨孤策聽得也自啞然失笑，剛待伸手解衣，忽然劍眉雙蹙，大叫一聲「不好」，閃身向前縱去！

獨孤興被他嚇了一跳，趕緊舉目看獨孤策爲何如此？

原來，獨孤策適才靜坐生悟，向獨孤興索劍起舞之時，把那柄「湘妃竹摺扇」順手放在所坐石上，如今業已爲驟雨淋濕！

獨孤策取扇打開一看，尙幸適才扇已闔好，雖被雨濕，却並未使南宮老人所書七絕的手澤受損！

照說書既無恙，畫亦不應有慮才對？但獨孤策翻過扇來，目光方注，便不禁大吃一驚！

祇見扇上所畫梅蘭菊竹，依然完好，色澤毫未模糊，但在空白之處，却多出了「萬象回春」四個淡淡字跡！

這四個字兒，分明是用纖跡染物所書，非經水濕，不會顯出！

更妙的是僅僅這「萬象回春」四字，却用了「眞草隸篆」等四種字體！

「萬」字係用楷書，體出蘇顏，鄭文公碑，氣勢極其雄厚奇縱！

「象」字係用草書，雜宗右軍、懷素、過庭等家，筆姿甚爲流暢飛舞！

「回」字係用隸書，似出「張遷」「禮器」一等碑，頗稱端直朴茂！

「春」字係用篆書，師法「毛公鼎」刻，極爲蒼古婉通！

獨孤策看見這「萬象回春」四字，不禁瞠目失神，不僅未曾脫下濕衣，連適才所解衣襟，也未掩好！

獨孤興雙眉微蹙，高聲叫道：

「大哥，你這樣眞要凍病了呢？是不是扇兒被雨淋壞，但其中妙蹟，你已參透，今後揣摸絕學，業有途徑可循，扇上書畫雖毀，也沒有甚麼了不得了？」（一〇九一）

獨孤策取扇一看，尙幸未被雨所濕。

血青蛙

穆穆著

一〇八：呼氣之聲

在壓倒勝利之下，姚仲明和姚小萍兩人摔到地上不能站起，仇寧要殺，眞是極爲容易。同時，仇寧爲了要找醫生給自己治傷，亦不再多說什麼得意的話，舉起棒子，要迅速把兩人擊殺。姚仲明覺得，今次必然無法溜脫的了，張眼瞧瞧姚小萍，禁不住感嘆，說道：「妹妹，你是天眞無邪的孩子，我亦是個好人，不應有這樣結局；只是你的爸爸媽媽，即是我的叔父叔母，一生吃邪路飯，殺人越貨，無所不爲，你我被牽累而有今天結局，老天亦無不公平之處。」姚仲明以自己在世日子只不過以秒的時間來計算，想起叔父姚以道對自己雖一手教養，但作奸犯科，禁不住感慨起來，深深嘆息。他這嘆息，自然滿是玄之又玄的因果之道；只是姚小萍不懂因果是什麼，反而搖頭表示他說得不對，答道：

「大哥哥，不會的，我媽媽不會是個吃邪路飯的人；至於我爸爸，則很難說，因爲我問及爸爸時，媽媽會說爸爸不是好人，不要提他。」

因果、家寒，姚仲明和姚小萍的觀點不同。不過，姚仲明亦不再進一步去給妹妹解釋，因爲頂門之間，棒影幌動，仇寧殺手已到。他無法站起來，自然不會有什麼反抗，同時心裡又覺得這是教養自己底叔父一生邪路的因果報應，便閉上眼睛，等待一死神降臨。

可是，正當他以爲此番完結的剎那，耳畔隱隱約約是聽到有人在呼氣之聲，聲音雖細，却很是清楚。就在這呼氣之聲後，形勢變了，仇寧快就擊到腦門的棒子，竟是呼一聲撤回。

在這荒山之間，有人呼氣的聲音固然不平常，仇寧忽然之間，撤回棒子，更是不平常。姚仲明知道事情發生變化，急把眼睛張開，見姚小萍仍躺在，仇寧則滿臉驚異之色，向四邊張望，似乎認定有人的樣子。如果此間有人，局面變化便很大，姚仲明自然也向四邊張望的，只是，他用盡眼力，亦沒有瞧見什麼。

他瞧不見什麼，仇寧自然也瞧不見。不同地方，便是他瞧不見什麼，也就作算，沒有去找尋，因他不能站起來，無法去做這功夫。仇寧則雙手緊握着棒子，舉步走去查看。這查看的工作，他來得很認眞；只是他查看了一回，却不見有什麼發現。

姚仲明眼見仇寧沒有什麼發現，自然大爲詫異，心裡暗暗在想：「剛才的聲音，分明是人在呼氣了，爲何仇寧什麼都找不到呢？難道這呼氣是屬於野獸的不成？」他心裡在忖測，同時覺得這點又極爲重要。因爲呼氣的是人，局面改變必大；呼氣的是野獸，便半點作用都不會有。

爲了是人是獸的影響太大，他便瞧着那個找不到什麼的仇寧。仇寧此時是站在當地，低頭沉思。（一〇八）

仇寧站在當地低首沉思

娘嫁

上官文武著

（七五）山坑發現女子艷屍

「我們現在不用疑神疑鬼，等會兒看看情形怎樣，我們才再研究吧！」李保生安慰兒子說。

等到午夜，還不見柳葉回來。這時，連李保生夫婦也焦躁起來，大華更是急得像熱鍋上的螞蟻一樣。

李大華在廳上踱來踱去，驀地，他像瘋了似的，驚惶的說：「柳小姐現在還沒回來，顯然發生嚴重的意外事件，假如我們還不早點設法救她，她一定被凌辱，說不定還會發生令人想像不到的慘事……」接着又說：「我們不要中了陳世光的毒計，須要馬上報警，請求警方找尋柳小姐的下落。」大華說畢，便舉步出門，他的母親着急的問：「大華，你去那裡，是不是去報警？」大華點了點頭。

在這個時候，李保生夫婦也束手無策，祇得任由兒子前往。

經警方緊急調査，証實移民局並沒有邀請柳葉去問話，同時照該局的習慣，如果需要居民前往問話時，必定用函件通知，約同時間，斷沒有用電話通知之理。其次，交通意外事件，死傷者並沒有像柳葉這樣的女人，最後也斷定柳葉不會有迷途及自殺之理。經過警方搜密的分析之後，也認爲柳葉出外十點鐘還沒回家，事情相當嚴重。警官跟着查訪柳葉的身世和有什麼仇人，李大華激動的說：「柳小姐爲人和藹，而且來美不久，很少外出，我絕對的相信，她和人無怨無仇，祇是這裡有一位陳世光的華僑，很喜歡柳小姐，曾托家父做媒，想娶柳小姐爲妻，但遭峻拒……」

李大華把詳細經過和自己臆測這次柳小姐失踪，可能與陳世光有關向警官說知之後，警方着他先行返家，等候消息。

翌晨，有兩名客人到保生餐廳光顧，說郊外山坑發現一位華籍少女屍體，這時，李大華正在櫃位上工作，聽了這話，好像一顆炸彈在心裡爆炸一樣，渾身血液澎湃，忙不迭的跑到那兩位客人跟前，顫聲的問：

「先生，這位死者是不是柳葉？」

那兩名客人被大華這樣一問，也了怔一怔，其中一個說：「柳葉？……我不認識柳葉，也不知道死者是否就是柳葉？」

李大華于是把柳葉的年齡、樣貌及穿着，告訴兩人，他們說：

「我剛從紐約來，同時也是第一次到來光顧，所以不認識柳葉，同時亦未見過死者，所以不能斷定那伏屍山坑的少女就是柳葉……」大華又問那兩人往那裡知道了這個消息，他們都露出不耐煩的神色，其中一個冷冷的說：「我們是聽人家說的。」跟着，便把三文治塞進口裡，過了一會，他們又閑談這宗山坑艷屍案，其中一個人說：

「近來的謀殺案非常多，我看這位少女是被謀殺……」（七五）

七日完小說　香港之春

・卓家山・

第二天是週末賽馬，香世海像平時一樣，早上八點多鐘便離家，一口氣的跑到徐達人家裡，見了面便問：「怎樣呀，我們贏了沒有？」徐達人聽了，不禁大笑起來。香世海見徐達人歡笑，以爲贏了馬，歡喜得什麼似的，忙問：「我們贏了多少？」

徐達人聽了，笑得更加厲害，而香世海也更開心。過了許久，徐達人才掩住肚皮，說：「啊，世海，我幾乎被你笑死，下午兩點鐘才開賽，現在怎會知道是否贏了馬？」香世海這時才知道自己「表錯情」，空歡喜一場，苦笑說：「這次是我第一次賭馬，我怎知道什麼時候開賽？」

這天，香世海的心情非常緊張，他在品茗的時候，看見四週的茶客，有的埋首看報紙的馬經，有的談論今天的貼士。香世海從懷中掏出下注的馬匹，靜靜的說：「達人，我們請問他們一下，看看這三匹馬會不會跑出？」徐達人瞪了他一眼，忙制止他說：「這是秘密貼士，怎可以給別人看？」香世海給達人這樣一說，像小偷懷着贓物似的，偷偷地把那張字條小心的放在衣袋裡去。

好容易的等到兩點鐘，香世海和徐達人坐在茶樓裡，把徐達人攜來的收音機聲浪放大了，這時，茶樓上每一個角落，幾乎每隔幾張桌子，都有一架收音機，大家聚精會神的聽着賽馬成績報告。

收音機突然傳出吹午角的聲音，還聲音好像戰士們在戰場衝鋒陷陣一樣，又緊張，又刺激，它把每個茶客的靈魂都勾了去，大家側耳聽着，半晌，收音機傳出：「……賽馬結果，就快公佈……」香世海聽了，馬上掏出那張字條，放在手上，虎視眈眈的看着紙上的馬名。

不久，播音員宣佈：「第一場賽馬結果，首名唐璜，次名美麗，第三名櫻花小姐，獨贏派彩十九元五角。」

「弊！」香世海聽了面色大變，失聲的叫：「我們的馬沒有跑出呀！」徐達人瞟了他一眼，安然的說：「世海，別這麼緊張，如果你這末緊張，很容易會中風呀。」香世海說：「我全副身家都投注在馬的身上了，我想不緊張也壓制不來呀。」

香世海這話，好奇的鄰座的茶客聽了，問：「老友，你下注了多少？」香世海快人快語，說：「我買了卅元，滿以爲贏了，誰知又沒跑出！」那人聽了幾乎失笑起來，下注了卅元便這末緊張，如果下注了三百元，輸了，豈不是會發神經。徐達人見香世海這樣子又可憐，又可笑，勸慰他說：「世海，不用這末緊張，我們下注的馬不是這一場呀！」

香世海好像失了的東西，後來又尋回似的歡喜，眉飛色舞的說：「哦，原來不是這一場！」接着又問：「我們下注的這三頭馬，到底是第幾場的，剛才我聽了跑出的馬隻，沒有這三馬的名字，嚇得我心驚膽跳，失魂落魄。」

「我們下注的馬，是第三場、第五場、第七場，你等會兒留意收聽好了！」徐達人態度安詳像穩有把握的說。（三）

新華春夢

鐵嶺遺民著

第八回：六君同流　法言弱隱患　二客首義　伎衆說籌安

五路大參案，發生在民國四年六月，當時籌安會尙未組成，但是帝制已在醞釀中，雖然袁世凱的心腹梁士詒並沒有參與，但段祺瑞首先表示反對，始而稱病，繼而請假，梁士詒雖然沒有段祺瑞的決心，但是也表示消極。袁世凱聽到段祺瑞與梁士詒相約，一文一武決不贊成帝制，頗爲不安，對付武人袁世凱自信還有辦法，並不一定要倚重段祺瑞，但是對付政治，袁世凱就不敢自信，至於經濟問題更是門外漢。袁世凱用錢一貫是揮霍無度，清末任直隸總督時，宮內太監尤其是李蓮英都被他買通，有一點小事都要向他報告，所以消息靈通，非任何人可及。

有一次慈禧太后要調慶親王奕劻爲軍機大臣領班，這個職務就是首相了。奕劻自己尙不知道，袁世凱派人送來一封信，奕劻拆開一看，裝了十萬兩銀子一張莊票，當時的銀子都是存在錢莊上，所以叫做莊票。

奕劻以爲是看花了眼，再仔細看看還是十萬兩，兩隻手顫抖了一陣，問差官道：「慰庭這是作甚麼？」

差官道：「敝上傳話，王爺馬上要入軍機，以後花錢就多了，所以先送上這一點留作打賞，像千萬不能不賞臉。」

奕劻說道：「既然這樣，我就只好收下了，你替我回去謝謝慰庭，他太費心了。」

果然首尾三天，奕劻的任命就發表了。從此以後奕劻府內開支全由袁世凱包下，不問日常開支，男婚女嫁，孩子滿月，所有用度全由直隸總督衙門報效。奕劻本是一個貪贓之輩，對袁世凱自然感激涕零，一切爲袁世凱之命是從，所以袁世凱雖然人在天津卻聽執朝政。

到了光緒卅四年，袁世凱由直隸總督內調軍機大臣時，算算賬竟然虧空了五百萬兩銀子，他事先也料到這一着，就先同奕劻商量好，把山東巡撫楊士驤調升直隸總督，替他收拾爛攤子，楊士驤雖然是他死黨，最初也是不肯，後來幾經曲折，到了清室退位，問題才算解決。

袁世凱自知沒有理財的本領，所以就特別倚重梁士詒，有關財政經濟的事，完全責成他負責，沒有錢就問他要，梁士詒也眞有辦法，手段又大，有一次袁世凱向他提到近來用錢很緊，總要想辦法調劑一下。

梁士詒反問道：「就每月要用多少錢？」

袁世凱也覺得不好意思啓口，半晌說道：「大概要四十多萬。」

梁士詒說道：「就是五十萬好了，包在我身上。」以後眞的每月另與補助五十萬。袁世凱對梁士詒的作爲又爽快，十分欣賞，所以聽得梁士詒不贊成帝制，就感到比段祺瑞反對帝制，還要嚴重。

楊士琦同梁士詒是一對冤家，孫寶琦代閣時本有意遂楊士琦任交通總長，就是被梁士詒反對掉了。兩人意見以後更深，因爲梁士詒是廣東人，手下一批大將也都是廣東人，外人稱之爲粵系，楊士琦是安徽人，手下人都是皖人，所以外人稱爲皖系。（一〇〇）

一一四：請結婚酒

高雄著

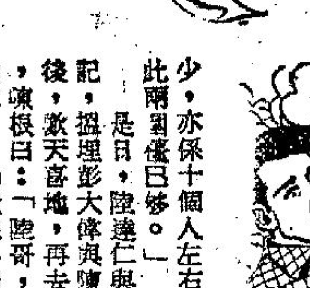

陸達仁替林華夫婦出番一啖氣之後，覺得做咗一件甚爲痛快之事，林華送番五百元予陸達仁，當作酬謝，陸達仁堅決拒收，曰：「此乃尊夫人之補償費也，我一個仙都唔要。」林華大爲感激。

白小娟覺得陸達仁爲人豪爽慷慨，睇金錢不在眼內，覺得此種男人，有丈夫氣，托以終身，相信亦不會跌眼鏡，乃催促佢早日舉行婚禮，陸達仁曰：「祇要你不嫌棄，我分分鐘可以與你成爲正式夫婦。」小娟曰：「結婚係我兩人之事，不能夠鋪排一番，求幾個人見証便算，何必一定要請幾百人打通癮飲喜酒。你現在有幾多錢？」

陸達仁曰：「我現在有二千元左右。」

小娟曰：「夠矣，使一千幾百已足，我冇幾多個知心姐妹，能夠值得埋者，不出十人。」陸達仁曰：「我之知心朋友更少，亦係十個人左右耳。」小娟曰：「如此兩圍盡已夠。」

是日，陸達仁與小娟去婚姻註册處登記，搵埋彭大偉與陳根做証婚人，辦完之後，歡天喜地。陳根曰：「陸哥，新房設在何處？」陸達仁曰：「就在小娟現住之地方，不另搵屋矣，因爲冇乜錢，所以打慳皮算數。」

陸達仁與小娟本來唔想請咁多親友，豈料喜訊傳出之後，朋友送賀禮者甚多，攞到佢地即刻要去加定酒席，到大喜之日，預計已經要十席至夠，因爲有過百賓客也。陸達仁曰：「今勻共係大出意料之外，好多江湖朋友，祇係有過一面之緣者耳，竟然亦做人情。」小娟曰：「陸哥，都係你人緣好，所以咁多朋友來賀你。」陸達仁曰：「慌住失預算也，好彩朋友通氣，個個封現金作賀禮。」

是夕，喜筵開處賓客來齊，陸達仁與小娟着番件新衫，向親友勸酒，人人讚個新娘靚，小娟甚喜，九時開席，飲到十一點，賓客漸散，陸達仁夫婦送客之後，酒家部長，送上一張賬單，共三千二百元，陸達仁伸手入袋一摸，點知袋中之銀紙，全部不翼而飛，大驚曰：「小娟，我之錢有無放在你之手袋處？」小娟曰：「冇，你自己放在衫袋者。」陸達仁曰：「弊！唔通俾人打荷包，現時我袋中搵一毛子都冇也。」

小娟曰：「你記眞吓，有冇放低在何處？」陸達仁曰：「冇！我明明記得將四千七百元放在衫袋者。」於是你眼望我眼，無晒辦法，彭大偉曰：「部長，主人家俾人打荷包，可否記住賬，遲三兩日來找數？」部長曰：「咁點得，冇此規例也，你地另外設辦法吧！」

陸達仁替林華出了一口氣

八方風雲

武俠歷史長篇連載　新捉刀人著　鳳子插圖

上文因果：上文說到吳十二與孔思德在琉球京城，觀魔女之舞，後至京都觀摩角年選第一人之功夫。

看過摔交之後，呂大年等人歸至客館，國王再派四位官員到來，請求參觀大樓船，牟作雲與呂大年商議之後，即決定答應，帶領這四位官員，上到船上，將各部之構造，盡量給他們觀看，有問必答，因爲琉球向來係中國之屬國，故不守秘密。參觀過之後，奏與國王知道，國王密令派人招待他們去享樂。這時禮部派來京城的一位漁業富翁的公子，姓陳名思漢，由他陪着各位俠士，到那霸的千花堂來，原有執客人到來觀賞。陳思漢點頭說道：本城風俗，凡年滿十五至十七之民家女兒，例於每年三月初三，報到朝廷，經十日之選定，今年共得一百六十名美女，進御了四十八名，其餘的都在這千花園中，隨時可以招到。現在奉了旨意，命其中之前數十名，分班到來，請各位少爺親自過目，任由各位指選，自一名至十餘名不拘。大家聽了，都覺有趣味。呂大年選罷了，牟作雲和吳十二林公子等，個個都歡喜非常。因爲是國王所賜，她們已選中爲榮，便不必客氣。不久只見侍婢來報，於是十二名一行，各穿不同之衣裙，打扮無一雷同，每個隔約五尺，走了進來，香氣習習，經過各位俠士面前，各人暗記她們排列第幾，然後又是第二批十二名，這樣經過了四次，共有四十八名來過，果然個個都有殊色，只是都係水蛇天足，無中上之三寸金蓮。然後陳思漢用紙筆一一詢問，其中以牟作雲看中的最多，有一十五名，吳十二只看中一名，其餘二三名不等。最奇者爲各人之間只牟作雲的十五名中，有三個雷同的，由牟作雲取銷了。這時陳思漢在另一大套間中，擺了酒筵，牟作雲一個人，偕同十二名坐一大席，吳十二則一人與他點中者坐一席，以每客爲主，各佔一席。吳十二點中者，名碧玉螺，玲瓏雪白，年方十六，大眼粉鼻，嘴唇發火，巧笑迷人，堪稱全美。吳十二初以爲她不能漢語，後來方知她們的兒童，個個都須在七歲至十二歲習漢語寫漢字，若不通時，便責罰父母，因爲中國，實爲他們的祖國。大家見過後，談笑自然，都似得少年俠士爲榮。吳十二見這碧玉螺的意思，不似陪酒，就似已經奉國王之旨意，與他偕花燭的樣子，大以爲奇。果然不久呂大年過來悄悄向吳十二道：這回你須破身了，因爲奉旨大招待我們，若選了而不留下時，例須賠中賜死好，牟兄選了十二名，也只好留了下來。這是大大的敬禮，以後她們反而很快會被富家公子選中。你下了決定沒有。吳十二點點頭答應道：大哥放心，我已經下了決定了。呂大年離開席面，這時開演當地之戲文，大家只聽唱，不懂詞句。然後陳思漢命婢子各導客官，至園後的一所所硫磺泉屋去，在琉球國所有各島之上，無一不就地有暖泉，且皆爲硫磺質者，洗時全身膩滑，今日千花園後之泉水，則爲花香硫磺泉，滿屋香噴噴的。每所房子共四個：兩臥房，一客堂，一泉屋，皆有侍婢三四人伺候。吳十二同了碧玉螺到來後，即由侍婢伺候她，將她解去衣服，白雪雪地露了件紗裳，吳十二也由她們快快易了衣服，男子只用一布而已。進入泉屋，乃是就地用沙岩爲池，水有來有去，不停地流，香暖異常。兩個入浴後，即登床休息。吳十二終於和碧玉螺兩個定情，破了童子之身。碧玉螺雖係初次，但有嬤嬤教她人倫大事，兩個甚是難捨。據她說，在吳十二不走時，每日可以侍奉的。兩個時辰後起來大家歸宅，但牟作雲則留住下來。呂大年聞得禮部武官云，有不食人間烟火之老神仙丹道人者，煉有赤丹子，食之殺增氣力。便和孔思德兩個，尋訪到一條小巷來，果見有一石門，上刻漢字曰：崇雲觀。叩門求見，老翁正在扇火爐煮酒，見二人到來，以漢語問道：兩位是大清國樓船來的吧，老夫昨夜已算就了，今日此二位要來，特煉一罈丹酒相請。話時爲四川聲音，呂大年兩個告知了姓名，和敬仰之意。丹道人笑道：我在崇禎時，自四川逃出，由海邊乘船至此定居的。正是：

避疏寇刀　躲川中劫（一〇〇四）

各俠士欣賞琉球美女

老翁正在扇火爐煮酒

丹鄉公主的芳心。

方佗中醫師監製　武溪蛤蚧大補丸　男婦合用　正宗補品

主治。一切虛損　眞元衰憊　夢遺軟弱　心悸眩暈　失眠盜汗　腰痠怠倦　尿滴尿多　病後欠補

（總發行）九龍油蔴地廟街一八五號　廣仁堂藥行　電話：八五零二六八　外埠郵購先滙定金

中醫方佗診症時間　上午八時半至十二時　下午七時半至九時　在廣仁堂藥行　油麻地吳松街　大觀樓七樓　第六座電梯直上　電話：八五四九四四

威信鋁質有限公司　Wilson Aluminium Ltd.　鋁質　工程　設計　裝飾

萬能鐵閘

專為府上喬遷服務　價廉妥當

德池浴室　年晚歲尾　決不加價　九龍太子道一二一三號

博古堂　古董　字畫　不沽　軒尼詩道廿四號　博古堂經營古董字畫多年，現因業主迫得將存貨珍品沽清，不計本，賤售本月底即須交舖，時日無多，幸勿交臂失之

商業徵求　徵求廠地　本廠需要廠地四至五千呎空地或其上有可用之正式三四層廠房均可，須於柴灣或香港仔地區可立即建築廠房者，如有合格者請將詳情及所要地價函寄本報信箱一五三號，合者約期面洽

工商晚報分類廣告　銷數廣　效力大　收費廉　每段大字四個小字四十　每天壹元　上期收費　不折不扣　凡涉及法律性廣告，請攜同身份証來本報辦理刊登手續。治刊處：㊀香港灣仔分域街十八號本報廣告部　電話：七二九三七〇　㊁彌敦道七五六號B地下（即東樂戲院側近太子道口）電話：八〇九六五八　㊂油麻地上海街三二九號老寶公司　電話：八四三七三六　㊃元朗康莊市場街富街六號仁愛診所　電話：三七六

醫藥　頸癧　古代眞傳　吳石專醫　內消專藥根治　穿爛流膿三日埋口

周達文　根本治愈斷根　立單保證　胸背腰悶診症　風濕筋骨腫痛

啟事　領福慰金

惠刊本報告白請撥電話七三〇七〇八

聯賽強弱之爭
陸軍圖雪恥　今力拚九巴

甲組足球聯賽今日有一場強弱懸殊的賽事在花墟球場舉行，由位于甲組聯賽積分表末席的陸軍迎戰九巴，定下午三時四十五分燃開戰火，陸軍預備組與九巴預備組于下午二時先行交鋒，門票統收一元二角。

陸軍與九巴在甲組聯賽中曾一度對壘，戰果是四比零，九巴勝陸軍，今天兩隊再度相逢，已是聯賽次循環的賽事，為了雙方實力上距離過大，強弱懸殊，九巴今天再挫陸軍，是意中事。

由于陸軍球員的球技平平，又常常變陣，致全隊踢起來缺之合作，前鋒全沒有埋門威脅，後防位置與攔截均差，因而攻守均甚脆弱，雖然哈定、活特及諾特數人表現還不錯，但其餘各將不濟，故陸軍在過去的十場比賽中，不僅十戰十敗，而且常常招致大敗。

現在陸軍在聯賽的成績，是比賽十場，全部殺羽，射入九球，失去卅八球，未得一分。來屆降落乙組已成定局。

九巴的人腳不錯，攻守力頗強，雖然季初時因部份球員狀態欠佳，和全隊踢起來不能合拍，致演出不如理想。可是，到了季中，全隊演出即漸入佳境，乃能一口氣勝傑志（二比一），贏東華（一比零），挫警察（二比一），聲威大振。積分扶搖直上。不料最近出戰元朗及光華，由于不滿被球証判罰十二碼球挫折士氣，自亂陣腳，乃分別以一比二敗于元朗及光華，失去四分，現在九巴雖然在聯賽仍能保持第四名的位置，但成績不過是十三戰六勝一和六敗得十三分。

從九巴現有的人腳分析，劉大權把關表現不俗，中堅的謝國強位置好，頗能稱職，其餘林尚義，曾榮漢均保持水準。前鋒方面，周少雄及周志雄腳下工夫上乘，傳送與射門均有極大威脅，郭榮又能衝善射，因而九巴的攻守實力甚為平均，潛力不弱。

九巴攻守力較強　陸軍難望創奇跡

雖然，因為左翼的蕭錦根不能稱職，使九巴的鋒綫形同折翼，削弱九巴的鋒力不少，但對抗陸軍，當可應付餘裕。為了吳添來被罰停賽，今天不能上陣。九巴將用廖礎榮任右後衛，郭榮掛帥，實力並未因少了吳添來助陣而受到大影響。由於九巴的攻守力都遠優于陸軍，今天陸軍要創出奇跡，戰勝九巴，決難得逞，雖然，陸軍球到人到的硬拚不無威脅，惟限于球技，前鋒射門之術，守衛的又不善補位及包抄，因而可以預料得到的，今天陸軍的後防，將不易抵禦，九巴的進侵，前鋒亦難攻破九巴的防綫，何況陸軍降班已無法擺脫，士氣方面多少也受到影響，只要九巴今天能多跑空檔，減少盤弄，則繼首循環之後再挫陸軍將無疑問，問題就是大勝抑或小勝而已。（長風）

賽後縱論
愉園挫傑志　又有埋牙波

昨日在花墟場舉行之甲組足球聯賽，愉園以三比一勝傑志。昨日之戰，愉園佔盡優勢，於七分鐘內，已連入兩球，他勝至第二球愉園攻勢已轉弱，傑志乃有機會反攻，因而戰情亦轉趨劇烈，在下半場曾有火藥味，尤以傑志扳回一球後，「埋牙波」不斷出現，如愉園於勝兩球後，則作猛攻，戰情將趨平淡。

雙方球員昨日均黑紗出場，開賽前在中場排列，默哀一分鐘，悼念邱吉爾爵士。

傑志再度撼愉園
·彈鋏客·

花墟再度鬥愉園，
傑志原來肚密圈，
聯賽已經頻爆冷；
新年方盼好團圓；
雄心萬丈何嘗懼，
戰志高昂半歲傳，
不料竟然預鍍去，
滿懷希望化雲烟。

開賽後，僅半分鐘，愉園郭滿華傳球，黃文偉打開紀錄，五分鐘，羅國泰叩關，為何保羅所拒，七分鐘「泰仔」捲土重來，在離門十碼處射球入網，二比零，愉園先勝兩球，攻勢轉弱，傑志反攻，二十分鐘，謝炳權叩關，球斜出界，廿四分鐘，司徒森吊球上，莫小霖衝出，撲一個空，馬瑞能衝門，劉添解圍，旋愉園進攻，但以採橫傳推進，傑志守將，則以大刀濶斧之作風，截斷對方攻勢，上半場愉園先勝兩球。

換邊再戰，雙方爭持甚烈，至十二分鐘，郭滿華勁射球中柱反彈而出，十四分鐘，司徒森盤球沿邊而上，切入射門，扳成二比一，愉園再攻，何保至二十七分鐘，羅擲球，欲交與馬瑞能，為羅國泰截球，「笠」向空門，成三比一，傑志再反攻，三十分鐘，謝炳權叩關，弓，惜差以毫釐，球斜出界，旋成混戰狀態，卒以三比一終場，兩陣如下：

（愉園）莫少棠　廖錦明　馬福培　陳鴻平　劉添　陳炳光　何耀強　黃文偉　郭滿華　羅國泰　李國強

（傑志）何保羅　黃志光　孫志強　尹松英　劉儀　李炳松　黎子福　謝炳權　劉繼照　馬瑞能　司徒森

愉園昨以三比一勝傑志。圖為愉園黃文偉（左）起腳射門，傑志劉儀（右）在旁加以攔阻。

網球賽計分畧釋

有些人觀看一場網球比賽，聽見執法裁判用英語高聲報出「十五比零」，「三十比零」，「四十比〇」……往往引起好奇的想法，這是怎麼一回事？為甚麼贏一個球叫十五（FIFTEEN），贏兩球叫三十（THIRTY），贏三個球叫四十（FOURTY）為甚麼不用簡單的「一」「二」「三」……作為計分的基數，而選擇「十五」呢？既然以「十五」為基數，為什麼第三個球不叫四十五而叫四十呢？門外漢當然莫名其妙，即使是打網球的人亦多不知其所以然。

讓我們先來研究一下網球比賽的計分方法，一般比賽是五盤三勝或三盤兩勝，所以「盤」是比賽勝負的單位，「盤」是由「局」所組成，「局」以下就是得球數，四球為一局，六局為一盤，例如甲與乙比賽，甲先發球，連勝四球，即第一局為甲取得，局數為一比零，輪到乙發球，乙連負四球，那末局數為二比零，這樣賽下去，甲取到六局便勝得一盤，這樣以此類推，在一局比賽中，甲乙都取得三球時，或在一盤比賽中，甲乙的局數都是六平時，要再勝兩球或兩局才能結束該局或該盤，所以懂得網球計分方法，看起網球比賽才不致於莫名其妙。

網球的計分方法，從開始有網球運動以來，就沿襲到現在，用「十五」作基數也說不出是什麼原因，有些英文字典中，裡面「十五」、「三十」、「四十」的註解裡，有一條共同的解釋，就是「網球比賽中的計分」，可見這種計分法是明載於典籍，考其原因有兩點：第一：因為英語「十五」、「三十」、「四十」都是雙音節，而且叫得響亮，比英語「一」、「二」、「三」，來得抑揚頓挫，也正是個原因，所以不用「四十五」而用「四十」，因為「四十五」是三個音節，說起來不大方便，而且與英語的「零」分容易混淆；第二：因為比賽時，局的比數亦要裁判報出，為了得球數與局數不致混亂，因而局數採一、二、三，而得球的分數不再用一、二、三而用「十五」、「三十」、「四十」了。

網球比賽的計分相當重要，出入關係重大，一球可以扭轉整個比賽局面，因此，公開錦標賽的決賽，或國際比賽中，除了一名執法的正裁判外，還有邊綫與底綫的視綫員六人，發球視綫員四人，紀錄員一人，合計十二個裁判工作人員，有些重大的國際比賽，還有一個把手搭在網邊上，以觸覺來判別發球是否觸網的裁判（因為觸覺比肉眼更準確一些），但一般比賽只設一名裁判已足。（士心）

本屆世界盃足球賽前
法國荷蘭瑞士等隊目前態勢

一九六六年的世界杯足球錦標賽，將於明年七月廿五、廿六、廿八、三十日在英國溫布利球場燃起戰火。獲得出綫的十四個國家代表隊，屆時將浩浩蕩蕩進軍英倫。由去年秒開始，該等國家球隊，便展開初賽，希望藉此而奪多一、兩分，以便六六年七月間前往溫布利球場爭奪此一世界杯。

在一九六四年的十月初，便有初賽演出，荷蘭代表隊在亞姆特丹與亞爾巴尼亞相遇，結果以二比〇先勝一場，九月間，則南斯拉夫在巴爾格遂與盧森堡交鋒，勝二比一。此外，尚有五場球賽在不同的地方舉行，其中有三隊在主場勝出，兩隊出外勝出。至於去年的十一月十二月，則暫無戰事。迄本年一月，則有比賽三數場，其他之初賽，泰半是排在本年中或年底上演者。

每一場世界杯聯賽，均是十分重要，少少的一分，也足以影響球隊能否前往溫布利球場。就法國代表隊而言，目前他已幸運地出外賽暫時得兩分，（勝挪威一比〇）勝盧森堡二比〇。法國代表隊過去在出賽國際性足球錦標賽時，往往是演出失常者，自從十月間在巴黎以三比二險勝保加利亞代表隊後，似乎已加強了信心。翻查一九六三年開，法國代表隊在國際杯中，以二比二和瑞士隊，一九六四年之國際杯準決賽，首伏於四月舉行，負與何牙利一比三，五月份再與何牙利對陣，又以一比二見負。今次法國代表隊能穩得兩分，是靠本身的六名出色球員，他們曾於一九六三年至六四年的球季中，與盧森堡隊作戰，故今間他們再週盧森堡，大部份是原班人馬，無怪法國隊輕易以二比〇獲勝。法國代表隊勝盧森堡，無疑是服下一顆定心丸，對於獲得出綫機會大大增加。（未完）史提拉譯

東華敗於東昇後
醞釀大風暴　且看會否爆發？

東華敗與東昇後，統帥部與部份球員，似乎在靜默中，醞釀着一大風暴，這一風暴是否會爆發？還要看東華球將們的表現而定。

內幕消息：當東華敗與東昇之日，賽後在更衣室內，當大部份職球員，經已離去後，一位名大牌球員，憤憤地表示，他說：還未看見過如此不知羞恥為何物的球將，這樣落去，相信東華以後不論對着強師與弱隊，打多一場，便會輸多一場，與其將來再衰，不如自己轉會。

雖然，這位大將可能未必真正在本屆球季之內，要轉過別會效力，但，這卻可以獲得一項証明，東華球員中，依然還有不少熱心的球將在內。「花拳綉腿」朱永強，昨午在花墟球場表示，他知道「小黑」姚卓然，患極嚴重的「香港腳」，但他仍然着球鞋上陣，其腳傷亦並談上陣。

但昨天在另一個場合中，另一位圈中人都表示，他在東華對東昇賽前，已經一聲斷定東華在這一次輪波，他認為這一次預言，並不是說東華球員，可能踢閒趨波，而是分析出，東華球將，自在金禧盃決賽敗與南華後，經已完全洩氣，在反常調練中，當然不會像于金禧盃前的落力，對這一仗的戰意，由於東華對聯賽錦標，已告絕望，踢來當然會稍爲鬆懈，但東昇則剛好相反，蓋東昇現正面臨降班的威脅，全體球員不但戰意高昂，且更死纏爛打，在這樣的情形之下，東華又怎能不敗。這位體壇人士又以嬉笑地說：這一屆，如果特別銀牌冠軍為東華奪得，但在聯賽中，東華球員踢得懶洋洋，一路落去，當然只有降班了。這一來，成為東華在這一屆，變是特別銀牌冠軍，金禧盃亞軍，但在聯賽卻要降班，倘若真的話，便會破香港足球國的新紀錄，甚至可以考起足球總會了。

東華統帥梁錦輝於東華敗與東昇後，當然表示失望，同時，他認為預想不到的。照他本人的看法，東華敗與東昇，主要原因，雖說是不少球員傷疲過甚，但準備不足，部份球員戰意不高，亦屬主要原因。現在，他希望東華球將從今日開始，在「知恥近乎勇」之下，努力訓練，以後所有比賽，均提高戰意，實綜各球人自己的責任，相信還可以慶得球迷們的擁護，否則，相信會成為「吾不欲觀之矣」。

以東華在這七屆的演出而論，季初各球員是能夠作自我苦練，於是，在季初數伏，果然踢得有聲有色，可是，過後，所謂球員受傷者多，很難排陣，不過，各球員都似乎失去了自我苦練的信心，以至戰績如江河日下，金禧盃準決賽對警察等二仗，先負三球，後來逆回兩球，淘汰警察，奪得決賽權，又以說是東華訓練最差期間，在對南華兩場決賽之前，各球員又恢復是的自我訓練，於是，在這兩伏中，乃有良好之演出，估不到今戰東昇，忽然會輸波，不過，認為足球主任曾廣釗，只要各球員能夠反省，在日常作苦練的話，東華似有前途的。（羅通）

陸軍九巴陣容

（陸軍）布朗比　活特　麥當奴　李安　麥馬漢　哈定　諾特　雷加　金文星　歐頓　曼諾

（九巴）劉大權　林尚義　廖榮礎　曾榮漢　謝國強　梁建中　蕭銳根　黃德福　郭榮　周志雄　周少雄

九巴今天上陣之主將

迎戰奧丹斯球員　今晨最後集訓　祭球場派燒肉

為了春節期間迎戰丹麥奧丹斯足球隊的香港選手已完成備戰工作，今晨港選，港聯與華聯三軍繼續在政府大球場作最後一次集訓，仍由足總教練黎兆榮與助教朱永強主持，出席球員三十人。

由於年近歲暮，缺席的球員仍達三分之一，即使出席那三十人中，仍有部份只到而沒有練習，集訓內容以柔軟體操為主，歷時約一點鐘左右。在球員未到場之前，工作人員抬了兩隻金豬與菓品等到大球場，就在場館門口傍邊，拜祭球場的鐵門，點起了三枝巨型大香，一方面由佛爺主祭，一方面酬答去年一年來神恩，另方面希望新年賀歲波香港能旗開得勝，球員能綏吉避凶，減少意外事故的發生，飲酒之後，燒了一大串炮竹，登時場館內外變成滿地紅。集訓時洒下了一陣微雨，球員們於集訓完畢後，集合到場館二樓分吃燒肉與點心，兩隻金豬與數打汽水，片刻即一掃而光。（士心）

愉園郭滿華（臥地者）在禁區內射門，傑志何保羅飛身將球撲去在傍為孫志強（白衫者）及馬瑞能。

兩行鼻涕話陸軍　東施效顰得人憎　所謂趨時的戰術　依然如故未得分
洋兵繼續敗陣

這隊陸軍，全無分，由於侍婢學夫人，短傳戰術崩，轉乾坤，實無能。除非高波衝踢奔，才望勝問一陣。

摩登茅山師傅：你係得嘅，昨日花墟球場旺地即係旺地，不受快活谷跑馬影響，咁多迷哥迷姐到場睇波，我黃大仙廟呢檔扶乩問戰，亦生意興隆，不用擔心過年，賺味錢，過年去買花。

「腊味，重在處真神咁聲念打波詞，年尾知成班腳波父老，都係食塞米，須流流重要人打波，不祗唔通情理，更違犯業餘精神，因為日日未放工就打波，發成蠻仔，棄學從波，打工仔有工唔番去做，呢班父老如此措施，不嬴落生產之壞人，以維持業餘精神。」

你打齋鶴童子講得對，但係世界上的事，有強權，無公理，但話打波就打波，我靠波搵食，點能唔開檔，但既話打波，邊處得閒同你去花街買臘味，唔好講咁多，照例開檔，待我茅山師傅，講解呢首打波詞。

打波詞有話，今日同九巴打波呢隊陸軍，打了近半賽程，但連一分都未曾取得，真係失禮人到極，蟾蜍石自有史以來，打咗咁多場而未開齋者，算得為奇跡，點解佢陸軍至今仍未開齋呢？由於佢陸軍學人家打細膩波，好學唔學，學地波短傳，正如妹仔學主人，學極唔似樣，故此塲塲殺敗，未贏過一分，一分得唔倒，想話唔降班，已無可能，不過呢班陸軍，能自量，自己係粗人，粗人不宜打細膩波，自打回其粗綫條高波衝刺，還有希望踢一場半場，贏番一陣打破光蛋紀錄。

茅山師傅：師傅睇陸軍是否會界九巴慘敗呢？抑或在九巴身上開齋，搶救兩分或一分，打破光蛋紀錄？

以我茅山師傅睇法，陸軍牛高馬大，正應利用其大件身材，去打急攻長傳，求取勝利，如果佢陸軍能這樣做，勝九巴實非奇事，陸軍雖然大物，身不及唐人矯捷，陸軍學唐人打細膩短傳，腳下工夫已是不濟，有乜話唔同，塲塲殺敗，不過話有說回頭，九巴同警察自在大球塲打完至今，近來又到，打成唔似波，九巴新近大胆迷，坐波監，實力稍弱，可能入於被鬼迷，如果九巴被鬼迷，打到唔似波個時被陸軍打敗，不算奇事，你睇幾許陸軍一齊走到降班邊緣的弱旅，不是把強隊打敗，陸軍是弱旅條件，爆出冷門，不算奇事。

但我打齋鶴童子認為陸軍勝，無可能，就是陸軍不甘示弱而打，術，寧願輸波但亦唔想界人話佢追上潮流，必不肯打高波長傳靠落後戰術，故我認為，陸軍呢場波一如以前的打敗，一分之微，亦無法獲得，如果連佢陸軍自量，還其身體大隻去衝擊，我唔敢話九巴贏，但佢要保持佢既紳士派頭，蕃鬼迷，雖然九巴上過大球塲，唔肯亦會贏，但如果不信，請問兵學大師，陸軍兵學大師降壇指示：「兩行鼻涕話陸軍，東施效顰得人憎，所謂趨時的戰術，依然如故未得分。」

戰術照依然，兵學大師如此指示，陸軍依然如故未得分。軍兵學一個係咁嘅，祗會哭喊，鼻涕因為小孩，今年陸軍不曉，係其牛高馬大身材，打急攻長傳，利用其身美打短傳細膩波，正打算陸軍要學人打細膩短傳波，正如畫虎不成，反類犬，有何辦法升室入，以為趨時戰術，才可得勝，因此乃未盡其本身條件和基本技術，以往打敗仗士氣低沉的九巴，今日對陣一分亦無法取得。（黃小仙）

國王和神箭手

亨利的箭術很高明，人們都叫他做神箭手。他有三個很要好的朋友，他們一個是漁夫，一個是農人，一個是打鐵匠，三人都曾經在險境中快要死去的時候，得過神箭手的幫助。

有一次，亨利到森林去打獵，遇見國王與一班衛隊圍獵着一隻野獸。

國王打獵時，衛隊照規矩是不能幫手的，他們祇可以將野獸圍住，讓國王去射。可是毫無箭術的國王，怎樣也射不中。那時野獸向亨利撲去，亨利為了自衛，不得不一箭把牠射死。國王立刻大怒起來，命令把亨利吊死。

亨利知道這回可沒有命了，便要求國王讓他在死前見見幾位朋友。

國王答應了，並且叫衛隊跟着他走。但國王覺得很奇怪，為甚麼這個人在死前也會想起朋友，那到底是怎麼樣的朋友呢？國王於是扮成了一個衛兵，混在衛隊中一起走。

亨利去找漁夫，把自己的不幸告訴他。漁夫笑着說：「朋友，我僅有一隻漁船，我就把它獻給國王，哀求他把你釋放吧！」

亨利接着去找那農夫，也把不幸告訴了他。農夫悲哀地說：「好朋友，我要怎樣幫忙你才好呢？我要去求國王，讓我一輩子替他種田也不要工錢，作為他釋放你的條件吧！」

亨利最後去找那位鐵匠，鐵匠正在打着一柄短劍。他聽了亨利不幸的遭遇後就挺起胸膛，揮着拳頭說：「不要憂愁吧，朋友。如果國王真要處死你，我一定向他撲過去，就用我這柄短劍剖開他的肚子！」

國王聽了大驚，立刻命駕回宮，披上龍袍，要親眼看到亨利服刑。

劊子手用繩索套在亨利的頸上，漁夫馬上跳出來，跪在國王面前，哭着哀求說：「陛下，我把僅有的一隻船獻給你，求你把犯人釋放吧。」

接着農夫也跪倒在國王面前，說寧願今生今世替國王種田不要工錢，祇求國王釋放亨利。

國王沒有答應，但心裏很佩服亨利，他的朋友，一個願意獻出自己僅有的財產，一個則願意一輩子替人做工而不要工錢！

亨利很快就被吊起了。這時忽然又跳出一個人，那人握住一柄短劍，一聲不響的向國王面前撲過去。

原來這個好漢就是剛才那位打鐵匠，他說得出，就做得到，國王非常害怕，一轉身進回宮裡去了。

圍觀的人們立即搶到亨利的跟前，把劊子手推開，解掉了亨利頸上的繩套。

國王關上了宮門，獨個兒嘆息着自己却連一個朋友都沒有！

胖胖的下塲
文：立十　圖：野草

農夫將胖胖賣給一位屠夫

猪媽媽新近添了一位小寶寶，因為他長得又白又胖，頗得親友們的喜愛，所以大家都叫他做胖胖。

滿月的時候，猪媽媽特地在家中弄了幾樣菜，請了幾位至親的長輩在家中慶祝一番，席間猪媽媽便將他由房中抱了出來給大家看看。猪大叔說：「看他的相貌長得頗可不錯，將來一定能够幹出大事來。」猪嬸嬸也在旁邊插進一張口附和着。「對，這孩子將來必定能成材。」

日子過得真快，胖胖很快就長得又實又胖，可是他現在和往日完全不同了，不再喜歡蹦蹦跳跳，每次飯後便一個人躲在屋後的樹陰下乘涼，他不知不覺的便睡着了，直到太陽西落，他才睡醒睜開雙眼，揉了幾下，又想起了，是吃晚飯的時候了。無論白天和晚上，他就是吃飽便睡，連一些工作也不去做，漸漸，他已成為習慣，反而覺得工作才是一件最不應該的事。

一天晚上，猪媽媽便帶責備的口吻叫他過來對他說：「胖胖，你現在已不算小了，媽媽已養你不少日子了，從明天起，你該離開家自己去找生活去。」胖胖聽了頗不大願意，說道：「媽媽，我現在還不怎樣長成，等我在家多就一些日子再說吧！」「唉！孩子，現在你還可以靠媽媽，將來你終有一天會死的，假如你不自己鍛鍊一下自己，將來自己怎能找生活呢？」無論胖胖怎樣要求媽媽多收容她一些日子，堅持猪媽媽還是不答應，一出來，他便要收拾包袱離開這個破室。

很幸運地胖胖剛離開媽媽，走了不遠便碰到一位農夫，於是他便把握住機會，馬上跑上去請求農夫收容他。他說：「農夫叔叔，請你收容我這個無依無靠的孩子吧！我現在又飢又渴，希望你能給我一點食物和水解解飢渴。」

還好這位農夫祗望了一望便一口答應了，帶他回去和牛住在一起。不到幾天，他又和從前一樣懶惰起來，吃完便睡，身子比以前更胖，走起路來也不方便。農夫看見這種情形便將胖胖賣了給一位屠夫。第二天，屠夫便開了一部車子將他運到屠房，和其他的猪隻關在一起，這時他才知道發生了甚麼，心裡很後悔不聽從媽媽的話，應該努力工作，不致有今天的下塲。

獵人的詭計
——程義——

從前有兩個獵人，他們表面上是很要好的朋友，其實卻是勾心鬥角，大家都不肯吃一點虧的。

有一天，他們一起去打獵，直到傍晚才獵得一隻野雁。於是他們在商量分配的方法。甲獵人說：「我提議一個方法，我們誰最先說話，誰就得不到那隻野雁。」

乙獵人同意了。於是兩人就躺了下來，點着火取暖。

他們兩人在火堆旁邊，一聲不響，你望望我，我望望你，一小時過去了，兩小時過去了。乙獵人開始有點挨不住，幾次張開了口，想說話，但他一記起野雁，就把說話嚥回肚子去。甲獵人看見這種現象，心裡很高興，因為他知道乙是個不能沉默的人，這回要難倒他了。

甲仍然定眼看着乙，半點聲音也沒有。

但乙這時忽然把野雁拿到手，開始將雁毛拔下來，拔去毛兒以後，還把野雁在火上烤着。

甲有點看不過眼，但他仍然忍着不說話。

野雁熟了，乙這時毫不客氣就一口一口的大嚼起來。甲再也忍不住了，他高聲大叫：「你有甚麼權利把野雁吃掉，這簡直是搶劫，快些賠償給我！」

乙一邊咬着雁腿，一邊說：「你不是說過，誰先說話的，誰就得不到野雁嗎？」

園丁和狼
張萊

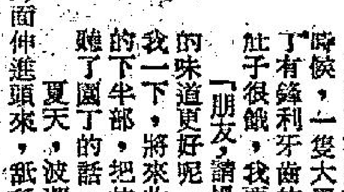

園丁在園裡種波羅，正在忙於鋤地的時候，一隻大黑狼從門外閃了進來，張開了有鋒利牙齒的大咀，地說：「我的肚子很餓，我要把你吃掉。」

「朋友，請慢一點，還有一種東西比人的味道更好呢，我種的是波羅呀，你幫忙我一下，將來收成的時候，我最多要波羅的下半部，把枝葉全部都送給你吃。」狼聽了園丁的話，祇舐嘴便走開了。

夏天，波羅已長成了，園丁正準備收割，黑狼又從籬笆外面伸進頭來，祇舐嘴對園丁說：「你大概沒有忘記你的話吧。」

「呀，朋友，你來得正巧，我已準備把枝葉全部送與你。」園丁把長滿了刺的枝葉都送給狼。留下一個個的波羅挑到城市去賣。

在路上，他又遇着大黑狼。

「慢走，你給我的枝葉多難食啊，食得我嘴裡又痛又痒，我要嘗嘗這個。」狼指着波羅說。

「啊，原來這樣香甜。」狼嘗了一口，睜大了血紅的眼睛，咆哮地說。

「朋友，你要枝葉是你自願的。」園丁不慌不忙地說。黑狼也自知理虧，只好沉吟地說：「下一次，我不要枝葉，我要根部了，不然，我要吃掉你。」園丁點頭答應了。

第二年，園丁在園裡種了很多香蕉，收成時，黑狼走進園裡。

「今次我不會再做笨蛋了，我全部要根頭。」狼說。

「一定的，你要什麼，我就送給你什麼。」園丁就把香蕉的根頭都給了狼，把香蕉用車子載進城市去賣。

狼回到家裡，一時咆哮地嘴嚼那蕉頭，感到又苦又硬，完全沒有點香味。牠一想到園丁的聰明，便再也不敢到園丁那裡了。

紙是怎樣製成的？

在日常生活中，用紙的時候很多，印書、印報、做拍紙薄等，都要用紙。

紙是怎樣製造的呢？紙是由麻、棉花、竹、破布和木材製造而成的。

小朋友，你會感覺奇怪，這些東西怎能變成紙呢？人們用機器把這些東西先浸在水中，然後切成一小塊，又加以磨研，變成木漿，再用機器過濾，把雜質除去。最後加上化學藥品，把木漿漂白，放在捲筒機上，把水分吸去，變成乾燥的塊狀，再用「研光」機壓過，就變成光滑的紙張了。

在上面說過，有些紙張是有顏色的，例如紅色、藍色、黃色和綠色等，那是在製造白紙時加上顏色而成的。假若在紙漿中加上顏料，並且拌以化學藥品，則製出來的顏色，雖然遇到了水份，也不會褪色的。（一得）